BİR EKMEK
BİR Politika

EKONOMİ

Politika

SAVAŞSIZ SOMÜRÜSÜZ BİR DÜNYA İÇİN

Cuma
2
Aralık 1977
250 Kuruş

● ADRES
(İstanbul) :Yerebatan Caddesi
Taşsavaklar Sokak No :5-Cağaloğlu
(Ankara) :İzmir Cad No : 20/ 27 -Kızılay
● TELEFONLAR
(İstanbul) : 27 77 12 27 69 09
(Ankara) : 17 65 36 18 36 88

Bir yıl önce tutuklu iken ölen Edge' ye Emniyet yetkilileri ve Dr. Toker "Böbrek yetersizliğinden öldü" diye rapor vermişti

Adli Tıp, Edge'nin "işkence" sonucu öldüğünü saptadı

İsmail Gökhan EDGE

- Adli Tıp raporunda ölüm "Doğrudan doğruya dışardan atılan dayak sonucu meydana gelmiştir" deniliyor
- Olaya adı karışan ikisi komiser 7 polis hakkında gıyabi tutuklama kararı verildi
- Yanlış rapor veren Dr. Toker hakkında da dava açılması için savcılığa başvuruluyor

AYRINTILI HABERİ
4. SAYFA' DA

EKONOMİK ÇIKMAZ

Türk lirası 4 yabancı para karşısında devalüe edildi

- Alman Markı, dövizde 860 kuruş, işçi dövizinde 893,52 kuruşa, efektif olarak 885,80 kuruşa yükseldi

IMF, Türkiye'ye 44 milyon dolar verilip verilmeyeceğini görüşecek

AYRINTILI HABERİ
4. SAYFA' DA

Lokavtlarla ilgili Demirel hakkında soruşturma açılması istendi

CHP'li 6 parlamenter lokavtın Anayasal hak olmadığını belirtti

- Kemal Anadol, Devlet gelirleriyle lokavtların desteklendiğini, işçilerin sefalete itildiğini söyledi
- "2.MC MKE, Demir Çelik ve Sümerbank'ın MESS'e verdiği milyonlarla, Maden—İş'e karşı duruyor"
- Sermaye çevrelerine haksız kazanç sağladıkları gerekçesiyle Güner ve Asiltürk hakkında da soruşturma açılması istendi

ANKARA (İSTA)

Kamu kuruluşlarının ve KİT'lerin işveren sendikalarına üye olmalarına göz yumarak devlet hazinesini zarara soktuğu, Anayasaya rağmen işverenden yana tavır alarak işçilere ve emekçilere karşı lokavtları devlet geliriyle desteklediği, iş-

(Devamı say. 9 sü. 3 'de)

1978 yılı bütçe tasarısında katsayı yine 12 olarak kaldı

- Basın toplantısı düzenleyen Bilgehan, "döviz durumumuz nedir" sorusuna "iyidir iyi" cevabını verdi

ANKARA -(A. A)

Maliye Bakanı Cihat Bilgehan 1978 Mali yılı bütçe kanunu tasarısının TBMM'ye sunulması dolayısıyle düzenlediği basın toplantısında, gazetecilerin sorularını yanıtlarken, katsayının 12 olarak kaldığını bildirmiş, "1978 yılı bütçesinin 4,2 milyar liralık bir açıkla kapanacağını tahmin ettiğini" söylemiştir.

Bu arada Maliye Bakanı, bir gazetecinin "döviz durumumuz nedir?" sorusuna "iyidir iyi..." biçiminde ce-

(Devamı say. 9 sü. 4 'de)

Uluslararası Kadınlar Federasyonu günü kutlandı

İSTANBUL (İSTA

İKD Genel Başkanı Beria Onger Uluslararası Demokratik Kadınlar Federasyonunun 32. kuruluş nedeniyle basına bir açıklama yapmıştır.

Beria Onger yaptığı açıklamada Hitler faşizminin 1945 yılındaki kesin yenilgisinden sonra zafer kazanan demokratik güçlerin dünya ölçüsünde örgütlenmeye başladıklarını ve UDKF'nin bunlardan biri olduğunu söylemiştir.

(Devamı say. 9 sü. 1'de)

Bosch'ta grev oylamasını Maden—İş kazandı

- 241 İŞÇİDEN 160' I GREVE "EVET" OYU KULLANDI

BURSA (İSTA)-

DİSK'e bağlı Maden-İş Sendikası'nın yetkili bulunduğu Bursa'da kurulu Robert Bosch işyerinde, işveren ve Türk-İş'e bağlı sendikanın Maden-İş'in yetkisini düşürmek amacıyla başvurduğu oyun işçilerin kararlı tu

(Devamı say. 9 sü. 6 'da)

İngiltere' nin yorumu

BBC: Türkiye'de gözler 11 Aralık seçimine çevrildi

- İngiliz radyosunun yorumunda ordunun müdahale etmeyi düşünmediği belirtiliyor

LEFKOŞE - (THA)

İngiliz BBC Radyosu'nun Ortadoğu'ya yönelik yayınında "Dünyada Bugün" adlı geceyarısı programında Türkiye'de ki son gelişmelere yer verilmiş ve Türkiye'de herkesin 11 Aralık yerel seçimlerinin sonucunu beklediği, bu seçimlerin önemli değişikliklere yolaçacağı öne sürülmüştür.

(Devamı say. 9 sü. 1'de)

Ecevit : "Türkiye esenliğe CHP sayesinde çıkacak"

- CHP lideri bugün Urfa' da konuşacak

ANKARA - (ANKA) -

CHP Genel Başkanı Bülent Ecevit, 11 Aralık yerel seçim çalışmaları ile ilgili olarak

(Devamı say. 9 sü. 1 'de)

Çağlayangil, "Sedat' ın İsrail ziyareti barış girişimidir" dedi.

ANKARA (ANKA

Dışişleri Bakanı İhsan Sabri Çağlayangil dün akşam Mısır Dışişleri Baka

(Devamı say. 9 sü. 7 'de)

Vefa Lisesi'ne yapılan saldırı ve uygulanmakta olan faşist baskıları protesto etmek amacı ile dün sabahın erken saatlerinde yürüyüş yapan Şişli Lisesi öğrencileri . (Fotoğraf : COŞKUN ARAL)

İSTANBUL'DA LİSE ÖĞRENCİLERİ VEFA LİSESİNE SALDIRILARI KINADI

Lise öğrencileri protesto yürüyüşleri yaptı

- Hacettepe Üniversitesi Beytepe Kampusu otobüsüne komandolar ateş açtı, 3 öğrenci yaralandı
- ODTÜ'de öğrenim sürerken komandolar işçilerden zorla para topladı
- Eskişehir DMMA'da çatışma çıktı 25 öğrenci gözaltına alındı
- Güneydoğu Ekspresi soyulmak istendi, makinist öldürüldü

AYRINTILI HABERİ
4. SAYFADA

TÖB—DER' DEKİ BUNALIMA DEMOKRATİK BİR ÇÖZÜM ARANIYOR

600 öğretmen TÖB—DER Genel Merkezini kınadı

ANKARA- (İSTA)

Ankara'da 600 öğretmen TÖB DER Genel Merkezinin İstanbul ve Adana Şube yöneticilerini işten el çektirmesini protesto etmişlerdir.

Birlik ve Dayanışma Grubundan öğretmenlerin imzalayarak TÖB—DER'e gönderdikleri protesto bildirisinde Genel Merkezin tutumu, öğretmenlerin mücadele gücüne ve örgütsel birliğine yönelmiş bir girişim olarak değerlendirilmiş ve şöyle denilmiştir:

"Genel Merkez olarak, biz öğretmenleri sömürü ve zulme karşı ekmek ve özgürlük mücadelemizi derleyip örgütleyerek, diğer bütün emekçilerle birlikte MC'nin karşısına dikeceğiniz yerde, bu yolda kararlı ve etkin mücadele veren, öğretmenlerin ezici çoğunluğu ile se-

(Devamı say. 9 sü. 4 'de)

Hakan Yurdakuler' i öldüren komandoya 20 sene ağır hapis cezası verildi

AYRINTILI HABERİ
4. SAYFA' DA

ÇUK ÇUK ÇUK

HİÇ OLMAZSA

Danıştay, liselerde okutulmak istenen MC'nin Ahlâk kitaplarını yasakladı.
İyi.
Bari lise öğrencilerinin, «ahlâk»ını kurtardık.

A.E.

DEMİREL İSTİFA ZORUNDA MI KALACAK?

Türkiye'yi yöneten MC hükümetinin —bir mucize olmazsa— son günlerini yaşamakta olduğu anlaşılmaktadır. Siyasal gelişmeler üzerine spekülâsyonda bulunmak tehlikelidir ve siyasal konjonktür bir günden ötekine değişebilir ama, MC için sonun geldiği giderek güçlenen bir varsayımdır.

MC hükümeti ülkedeki iki temel sınıfsal güçle, Türkiye'nin yakından ve uzaktan ilişkili olduğu dış çevrelerle ciddi sürtüşmelere girmiştir. Adeta bir «geçiş dönemi» hükümetinin, somut toplumsal güce dayanmayan bir «ırmak hükümetinin» niteliklerini almaya başlamıştır. Üstelik, bu güçsüzlüğüne, bir de akıl dışı uygulamaların getirdiği beceriksizliklerini eklemiştir. Döviz darlığından siyasal cinayetlere, üretimi yavaşlayıp durma tehlikesine giren fabrikalardan IMF pazarlıklarına ve dış ilişkilerine kadar Türkiye'nin tüm sorunlarına artık bir kargaşa egemendir. Bu kargaşayı MC'nin çözemeyeceği, sorunların büsbütün tehlikeli boyutlara ulaşacağı ise artık açıktır.

Bu çerçevede, sermaye yararlarının tezlerine en yakın siyasetçiler olan AP milletvekillerinin duruma ilelebet seyirci kalmalarını beklemek mümkün değildir. Kendi savundukları, hatta kimi durumda bizzat özdeşleştikleri bir düzenin kendi koalisyonlarınca akıldışı tehlikelere sürüklenmesi, AP milletvekillerinde açık bir huzursuzluğu zaten yaratmıştır. Bu huzursuzluğun somut sonuçlar getireceği günler uzak değildir.

Görülebildiği kadarıyla, Demirel'in manevra alanı çok daralmıştır. Yerel seçim sonrasında, Demirel, çok zor bir tercih karşısında kalabilecektir : AP Genel Baş-

(Devamı say. 9 sü. 1'de)

İsmail Cem

Feyzioğlu : "Demirel herşeyi sorumsuz Erbakan' a terk etti"

ANKARA-(İSTA)

CGP Genel Başkanı Turhan Feyzioğlu, Başbakan Süleyman Demirel'in kendisini Başbakanlıktan ayıracak eya Başbakanlıkta tutacak kararın MSP tarafından verileceğini gördüğünü belirtmiş "Demirel, bütçeyi de, planı da, dış iktisadi ilişkileri de, devletin kilit kuruluşlarını da, dış politikayı da, Atatürk'ün emanet ettiği Cumhuriyetin temel ilkelerini de (ciddiyetsizlik ve sorumsuzluk abidesi) olduğu -

(Devamı say. 9 sü . 4 'de)

KALKINMA PLANININ MECLİSE VERİLİŞ BİÇİMİ YASALARA AYKIRI

- DEMİREL' İN İMZASIYLA GELEN YAZIDA, TÜM BAKANLARIN İMZALARININ OLMASI GEREKİYORDU

ANKARA- (ANKA)

4. Beş Yıllık Kalkınma Planının sunuş yazısının önceki gece 23.50 'de Meclis Başkanlığına eksik imza ile verildiği ve, bu yazının yasaya uymadığı saptanmıştır. Yazıda kanun gereği tüm bakanların imzasının bulunması gerekirken sadece Başbakan Süleyman Demirel'in imzasının yeraldığı, diğer bakanların imzalarının yeralmadığı görülmüş ve bu yazı, Meclis Başkanı tarafından muameleye konulmamıştır.

Kalkınma planı kanununun 14. maddesi gereğince Bakan-

(Devamı say. 9 sü. 5 'de)

Petrol boru hattı ikinci kez patladı

SİLOPİ- (ANKA) -

Kerkük'te başlayıp Yumurtalık'ta biten Türkiye-Irak petrol boru hattının Silopi'de pompalama istasyonundaki "iki bo-

(Devamı say. 9 sü. 7'de)

Köyluoğlu ve arkadaşları yasa önerisi verdi

57 CHP'li referandumun yasalaşmasını istedi

ANKARA-(ANKA)-

CHP Sivas Milletvekili Azimet Köylüoğlu ve 56 arkadaşı dün Millet Meclisi Başkanlığına verdikleri yasa önerisinde, toplu iş sözleşmesi, grev, lokavt yasasının 11'inci maddesinin değiştirilmesini ve iş hayatına "Referandum" getirilmesini istemişlerdir.

Azimet Köylüoğlu ile birlikte öneriye imza atanlar arasında sendikacı Milletvekillerinden Kenan Durukan, Kenan Akman gibi parlamenterler de bulunmaktadır. Teklif kanunlaştığı takdirde, çağrı yetkisi üzerine uyuşmazlık şöyle çözümlenecektir:

"-Belli işyeri ve işyerleri için yapılacak toplu iş sözleşmeleriyle ilgili toplu görüşmelerde işçileri temsil bakımından işçi sendikaları ara-

(Devamı say. 9 sü. 6'da)

SARIKAMIŞ 77

ORMANI YEDİ FAŞİSTLER

TEKİN SÖNMEZ

BUGÜN 7. SAYFAMIZDA

GREVDEKİ MADEN İŞÇİLERİ İLE DAYANIŞMA KAMPANYASI
Genel toplam :
6.918.112.31 Lira

haftalık

Onat Kutlar

Kültür kim siz kim...

Tanrı kültürümüzün başından eksik etmesin, Kültür Bakanımız Avni Akyol birkaç gün önce önemli bir demeç verdi: Yabancı kültürlerin gençler üzerinde boşluk, kararsızlık veya hayranlık gibi yıkıcı psikolojik etkilerde bulunduğunu, bu durumun kaos'a ve anarşi'ye yolaçtığını belirtti. Bu veciz konuşmasında Bakan şu düşüncelere de yer verdi:

«... Sosyal ve kültürel faktörler, genel kalkınmanın etkili araçları olmaları yanında, her millete milliliğini kazandıran başta gelen unsurları temsil ve ifade etmektedirler. Yani sosyal ve kültürel muhteva önce amaç sonra araç durumunda ve özelliğindedirler. Aslında, hürriyetçi bir demokratik ortam içinde çözümler, maddi ve manevi milli kültür değerlerine, varlıklarına dayanmakta ve bağlanmakta aranmalıdır...»

Sayın Bakan bu milli ve manevi kültürel görüşlerini belirttikten hemen sonra, kendisiyle birlikte Bitlis'te toplantı yapan komandolar, çeşitli dükkân, mağaza ve bürolara saldırarak ortalığı tarumar ettiler.

Bundan birkaç yıl önce, gene bir Süleyman Demirel iktidarı döneminde, Sinematek Derneği'ne «UNESCO» tarafından hibe edilen bir montaj masasının gümrük işlemlerini yaptırmak üzere Ankara'ya gitmiştim. Gümrük Bakan'lığında görevli bir dostumuz, makine'nin gümrükten bağışık olduğunu, bu konuda bir belge almak üzere Gümrük Bakanlığı Muafiyetler Genel Müdürü ile görüşmem gerektiğini bana bildirdi. Masasının ardında azametli bakışlarla kapıdan girenleri ezen Genel Müdür, gözlerini benim üstümden aşırıp uzaktaki kapı tokmağına dikerek görüşünü belirtti:

«Paşam...» dedi, «Önce bu makineyi size gönderen yabancı kurumun bu işlerle ilgili olup olmadığına dair bir belgeyi ilgili bakanlıktan alıp getireceksin..»

Şaşırarak açıkladım:

«Bu işler dediğiniz kültürle ilgili çalışmalar...» Kısa kesti Genel Müdür: «Tamam efendim...» dedi, «İşte o UNESCO'nun kültür işleriyle ilgisi olduğuna dair bir Bakanlık belgesi...» Büsbütün şaşırarak, «Yani» dedim, «UNESCO'nun, Birleşmiş Milletler'e bağlı bulunan ve adı United Nations Educational Scientific and Cultural Organisation kelimelerinden oluşan kurumun Kültür'le ilgisi bulunup bulunmadığına dair bir kâğıt mı?» Genel Müdür gözlerini kapı tokmağından bir an için ayırıp bu bilgisiz vatandaşı şöyle bir süzdü:

«Tabii kardeşim. Niçin uğraştırıyorsun beni? Bir muhtarlığa Almanya'dan bir cip hibe etseler, o muhtar İçişleri Bakanlığından bir belge alır...» Çaresiz, UNESCO'nun kültür kurumu olduğunu kanıtlayacak belgeyi bulmak üzere yola düştüm. UNESCO Türkiye Milli Komisyonu'nda bir yetkili, Türkiye'deki kurumun Milli Eğitim Bakan'lığına bağlı olarak kurulduğunu belirtti, bana bir de statü verdi. Bu yönetmeliği alarak Milli Eğitim Bakan'lığına gittim. Konuyla ilgili olabileceğini sandığım Genel Müdürlerden birinin kapısını vurdum. Yeni Genel Müdür, daha alçakgönüllü biriydi. Yüzüme biraz anlamsız, biraz şaşkın baktı:

«Valla Beyefendi» dedi, «Bizim böyle bir dairemiz yok. Ama bir bakalım...» Bir zile bastı. Şube Müdür'lerinden birini çağırttı:

«Bakar mısınız?» dedi, «Bizim UNESCO diye bir dairemiz var mı?» Memur ceketinin önünü ilikliyormuş gibi yaparak geri geri çıktı. Elinde bir dosyayla geri geldi. Birlikte dosyadaki bir kâğıda baktılar.

«Yok...» dediler. Bir süre tartıştık. Sonunda Genel Müdür, bana yardımcı olmak istediğini, daha iyi bir yol bulunduğunu söyledi:

«Müracaat edin. Bakanlıklar arası bir komisyon kursunlar. Makinayı kontrol edip amacına uygun olup olmadığını tesbit etsinler...»

Kendimi zor sokağa attım. Kızılay'da, Bakanlıklar'ın ortasında, UNESCO'nun bir kültür kurumu olduğuna dair belgeyi verecek bir başka Bakanlık düşünüyordum ki, kendi kültürsüzlüğüme kendim de şaştım: Kültür Bakanlığı ne güne duruyor? Üstelik orada, önemli bir yerde bir tanıdığım da vardı. Hemen koşturdum. O gün Genel Müdürlük başka bir binaya taşınıyordu. Dostumu duvardaki bir Atatürk resmini taşınmak üzere indirirken buldum. O telaş içinde sorunumu çok iyi dinlediğini sanmıyorum. Ama yardımcısına seslendi:

«Lütfen şu istenen belgeyi hazırlar mısınız?»

Yardımcı hemen daktiloların başına geçti ve bana baktı. Ben de yazdırmaya başladım:

«UNESCO bir kültür kurumu olup...«

Hangi kültür? Hangi ulusal ya da yabancı kültür? Kültür sözünü kullanmaya hak kazanmanız için daha ne kadar zaman geçmesi gerek? Yabancı kültürlerden söz ediyorsunuz. Kendi Bakanlığınız bünyesinde yer alan eğitim kurumları var: Konservatuarlar, Devlet Opera ve Balesi, Güzel Sanatlar Akademi'leri. Bu kurumlar için nasıl bir kültür politikası düşündünüz? Ve hangi müzik, tiyatro, bale, resim, heykel, mimari kültürüyle? Dışişleri Bakan'lığınız yıllardır, sizin karşıt konservatuarlar kurup yoketmeye çalıştığınız müzik anlayışlarının temsilcilerini yabancı ülkelere Türk sanatçıları olarak yolluyor. Ulusal müzik alanımızda en yetkin çalışmaları yapan Ruhi Su, Rahmi Saltuk, Zülfü Livaneli, Feyzullah Çınar, Nesimi Çimen yabancı ülkelerde Türk müziğinin örneklerini sergiliyorlar. Siz onları TV ve Radyo kapılarından kovuyorsunuz. Türk edebiyatının ulusal değerlerine, Nazım Hikmet'e, Yaşar Kemal'e, Aziz Nesin'e Fazıl Hüsnü'ye tüm kapılarınız kapalı. Gücünüz yetse bir kaşık suda boğarsınız onları. Şehir Tiyatrolarını mezbaha, sinema salonlarını konfeksiyon atölyesi yaparsınız. Yabancı ülkelerde ödül kazanan, adımızı duyuran her Türk filmi, sizin sansürünüzün bıçağının altında kurban edilmiştir. Tarihi kültür değerleri sonsuz, bitmez tükenmez bir soygunun talan kentleridir. Şairler düşmanınız, romancılar öcüleriniz, müzisyenler peşlerinden koştuğunuz caniler, ressamlar unutmaya çalıştığınız karabasanları çizen cadılardır. Elinizden gelse ülkede bir tek tiyatro bırakmazsınız. Filmlerin tümünü kar diye kazanlarda eritirsiniz.

Siz kim kültür kim?

BÜGÜN, YİGİT MADEN İŞÇİLERİYLE DAYANIŞMA GÜNÜDÜR...

Metin GÜR

Aylardır, bu önemli olayı dost da izliyor düşman da. Bu, DİSK üyesi Türkiye Maden - İş Sendikası'nın MESS'e ve kapitalist düzenin sömürücü güçlerine karşı sürdürdüğü grevdir. Bu yiğit direnişin üzerinde döne döne durmalıyız. Çünkü, Türkiye'mizde, son yılların en büyük grevi ve en bilinçli yapılanı... Öyle ki, soygunculara, vurguncularа karşı en hınçlı karşı koyuşun örneğini ve başladığı günden bu yana her türlü saldırıya rağmen uyanıklığın elden bırakılmadığını bu grevde görüyoruz. Sarı sendikacılıkla gerçek sınıfsal sendikacılığın ne olduğunu bu grev daha açık şekilde gösterdi. Türkiye Maden - İş Sendikası bu savaştan başarılı çıkmak «DGM'Yİ EZDİK SIRA MESS'DE» şiarını pratikte de hedefine ulaştırmak için bütün gücünü ortaya koyarken, Türk - İş'e bağlı AP'nin kanadı altındaki sendikalar MESS patronlarının yanında yerlerini alıyorlar ve grevcileri suçluyorlardı.

GREV, YALNIZ TÜRKİYE'DE DEĞİL, SINIRLARI AŞARAK ULUSLARARASINDA DA DAYANIŞMA BULMUŞTUR. AMA BİZ BU DAYANIŞMAYI DAHA DA YÜKSELTMELİYİZ. MADDİ MANEVİ BÜTÜN OLANAKLARI ORTAYA KOYMAK SINIFSAL BİR GÖREVDİR. HER DEVRİMCİYİM DİYEN KURULUŞ VE KİŞİNİN YERİ GREVCİLERİN YANIDIR. ŞİMDİ AHKÂM KEŞMENİN, LÂF ETMENİN ZAMANI DEĞİL, GÜN BUGÜNDÜR DEYİP KOLLARI SIVAMANIN, GREVCİLERLE OMUZ OMUZA OLMANIN ZAMANIDIR.

Kim ne ekerse onu biçer...

Bugün sınıfsal bir çarpışma ülkemizde kıyasıya sürüyor. Bir yanda işçi sınıfımız ve köylüsü kentlisiyse emekçi halkımız, mevcut sömürü düzeninin ağır ekonomik ve siyasal baskısı altında bulunuyor. Diğer yanda ise yağma düzenini ayakta tutmaya çalışan, yolsuzlukların, cinayetlerin, gerçek bilim ve özgürlüklere düşmanlığın çıkış merkezi olan 2'nci MC. İşte, şimdi sorun bu iki güçten hangisinin yanında yer alınacağı sorunudur. Bu da kesinlikle sınıfsal çıkarlara dayanıyor. Bunun ortası, kenarı yoktur. Yani üçüncü yol yok. Ya düşmanın yanında yer almak var, ya da işçi sınıfının ve halkın çıkarları yanında.

Maden - İş grevi bu gerçekleri perçinleye perçinleye, dostun, düşmanın yerini nasıl seçtiğini örnekleye örnekleye gelişti. Hem siyaseti ve hem de ekonomisi iflas eden sömürücü güçler, Türkiye işçi sınıfına ve onun en bilinçli kesimini içinde toplayan kuruluşlardan biri olan Maden - İş ve DİSK'e karşı plânlı bir saldırıya geçerken, yüreği işçi sınıfı için çarpan yurtsever kadınlarımız, gençlerimiz, demokratik meslek örgütleri, işçiden yana aydınlarımız ve yurtdışındaki işçilerimiz grevci işçilerimizin yanlarında yerlerini aldılar. Ama, buna karşı işçi sınıfına lâfla dost olanların yüzleri de ortaya çıktı. Hele AP - CHP koalisyonu söylentileri ağırlık kazanırken ve CHP - MHP yakınlaşması Meclis Başkanı seçiminde işbirliğine dönüşürken bu daha da netleşti. Yeri gelmişken bir grup CHP'li işçinin altı çizilecek şu sözlerini buraya almakta yarar görüyoruz:

Biz seçimlerde CHP'ye oy verdik. Hem de birkaç oy değil yüzlerce oy. Biz, Türkiye'nin güzel günlere kavuşacağını CHP iktidarında görüyorduk. Şimdi, yanıldığımızı anladık. Canlı misal maden işçilerinin grevidir. Biz CHP'nin grevcilere bizden daha fazla yardım edeceğine, oy verirken nasıl inandıysak öyle inandık. Ama, öyle bir sükûtu hayale uğradık ki parmaklarımız ağızlarımızda kaldı.

Kadınlar çeyizlerini satarken CHP'nin kılı kıpırdamıyordu. Onlardan, milletvekillerinin en az bir maaşını grevcilere vermelerini bekliyorduk. Çünkü o milletvekilleri grevci işçilerin oylarıyla, onları destekleyenlerin oylarıyla oralara geldiler. CHP bunu yapmadığı gibi üstelik en kritik anda taraftarları DİSK'in içinde olay çıkararak MESS'e karşı DİSK'i zayıf düşürmeye çalıştılar. Eskiden «ümidimiz işçi sınıfı» diyenlere karşı, biz «ümidimiz CHP» diye çıkıyorduk. «Ümidimiz işçi sınıfıdır» diyenler haklıymış...»

Bu sözlere ne katılabilir ki. Her şey açık. Ancak şunu hemen belirtmek gerek «kim ne ekerse onu biçer.»

MESS patronlarını patron eden işçilerdir...

MESS patronlarının işçilere bu denli ve gözü dönmüş şekilde saldırısı bir daha göstermiştir ki, başkasının sırtından kazanç elde edenin dini - imanı paradır. MESS patronlarını patron eden, onların ne bilekleri, ne de kafalarıdır. Kimdir? Bunun cevabı kıyamet kopsa da yine tekdir: **Çalışan işçidir.**

Soyguncular her zaman aynı işi yapmışlar, bugün de aynı işi yapıyorlar. Çıkarları tehlikeye düştüğü an yapmayacakları yoktur. Suçun en ağırını işlerler. Örneğin, ortalığı kasıp kavuran işsizliğin, açlığın, pahalılığın yaratıcısı bunlar değil midir? İster 1'nci MC, isterse 2'nci MC olsun baştan tırnağa kadar suçludur. Bunlar halkın çıkarlarını değil kendi çıkarlarını, ülkenin çıkarlarını değil yabancı şirketlerin çıkarlarını korudular ve korumaktadırlar. Yine tekrar olacak, ama varsın olsun.

Yeğen Yahya Demirel 25 yaşında milyoner oldu. Onun yaşındakiler işsiz, okulsuz ve aç dolaşmakta. 1976'da yabancı şirketlerin kâr transferi 1 milyar 361 milyon liradır. Bu paralar hiç kimseden değil bizden çıkıyor. İşte şunca ölümler, baskınlar, yaralamalar ve bu uğurda harcanan milyonlar bu tatlı kârların elden gitmemesi için yapılıyor. DİSK'e uzanan ellerin altında bu yatıyor.

Yılgınlık yok bilenmek var...

Kendi gönlüyle burjuvazinin yönetimi elinden bıraktığı hiç bir yerde görülmemiştir. Niye bıraksın? Cennette yaşarcasına sürdürdüğü hayatı ona borçlu. O, onun öyle tadını almış ki, kelleyi veriyor da orayı terketmiyor. Örneğin, Demirel nasıl sıkı sıkı sarılıyor. Orada kalmak için halkın gözünün içine baka baka yalan söylüyor, onların inançlarını, temiz duygularını sömürüyor. Ne olacak? Böyle gelmiş böyle mi gidecek? Hayır, böyle gelmiş ama böyle gitmeyecek. Bugün Maden işçilerinin MESS patronlarına karşı yiğitçe direnişleri, bunun böyle gitmeyeceğini bir daha üzerine basa basa haykırıyor. Ama bu savaşda açlık da var, ölüm de var, güneşli günlere varmak için aşılacak yollar var... Bu savaşta yeri olmayan bir şey varsa, O da yılgınlıktır.

Gün bugündür...

Sömürücü güçlerin belini çökerten işçi sınıfının birliği ve dayanışmasıdır. İşçiler birleşmedikçe sınıfsal çıkarları için kalıcı ve geliştirici savaş yürütmeleri olanaksızdır. Bugün Maden - İş grevcileriyle dayanışmaya bu gözle bakmak zorundayız. Grev, yalnız Türkiye'de değil, sınırları aşarak uluslararasında da dayanışma bulmuştur. Ama biz bu dayanışmayı daha da yükseltmeliyiz. Maddi ve manevi bütün olanakları ortaya koymak sınıfsal bir görevdir. Her devrimciyim diyen kuruluş ve kişinin yeri grevcilerin yanıdır. Şimdi ahkâm kesmenin, lâf etmenin zamanı değil, gün bugündür deyip kolları sıvamanın, grevcilerle omuz omuza olmanın zamanıdır.

16 Kasım'da Frankfurt'da, grevci işçilerle dayanışma nedeniyle yapılan toplantıda iki saat içinde 11 bin Mark toplanırken katılan işçilerde bu inanış hakimdi. Kürsüye gelen bir işsiz işçi aynen şöyle diyordu: «Cebimde yalnız 100 Mark'dan başka param yoktur. Ben aç kalırsam bana birşey olmaz. Ama grevciler aç kalmasın ben bu parayı onlara veriyorum.»

YORUM

Oya Baydar

Eh, yüreğimize su serpildi

Büyük gürültü patırtı arasında ve MC'ye yaraşır bir komedi havasında hazırlanmakta olan 4. Beş Yıllık Plânın Temel Hedef ve Stratejisi Resmî Gazete'de alelacele yayınlanarak açıklandı. Açıklandı da, ülkece yüreğimize su serpildi. Her halde MC, şu kara günlerde vatandaşlarının yüzünü biraz olsun güldürmeyi, biraz neşe salmayı amaçlamış olmalı...

Gülünmeyecek, neşelenmeyecek gibi değil! Yüce Türk milletinin bugüne kadarki başarılarına değinildikten sonra, «münafık»lara karşı gönül ve inanç birliği istenen ve geçmiş başarıların bu plânın da başarıya ulaşmasının teminatı olduğu nutkuyla başlayan Plân Hedef ve Stratejisinde, gazetelerin yazdığına göre, 1885'de 1972 yılındaki İtalya'nın gelişmişlik düzeyine ulaşılması hedefi de bir yana bırakılmış, bu defa 2000 yılında Federal Almanya'nın düzeyine ulaşılması hedef edinilmiş. MC ve benzerleri iktidarda kaldıkça, 5 yıl sonra hazırlanacak 5. plânda da, herhalde 3000 yılında Ay'ın ve Merih yıldızının düzeyine varılması hedeflenecek. Nasıl olsa hep karavana attığına göre, istediğini hedefle, engelleyen yok zaten. Yine Plân Stratejisine ve Temel Hedeflerine göre, önümüzdeki 5 yıl içinde Türkiye dünyanın en ileri 15 ülkesi arasına girecekmiş.

Yok, doğrusu MC'nin hakkını yememek gerek. Belki bayrama yetişmedi ama, halkımıza gerçekten şu karanlık ve kötü günlerde güzel bir bayram hediyesi verdi. Gülmeyen yüzler gülmeye başladı. Haberi okuyan iki büklüm olup kahkahadan kırılmaya başlıyor. Tabii bu arada her zamanki gibi kötü niyetli «kökü dışarda münafıklar» var. Bunlar «Vay kalkınma şimdi de 2 bin yılına mı kaldı» diye dövünüp etrafı velveleye veriyorlar. Gerçekten de yaranmak mümkün değil böylelerine. Öyle ya, 1885'de 1972'nin İtalya'sı olmaya razı gelmektense, gözü daha yukarlarda tutup, biraz daha diş sıkıp 2000 yılında Federal Almanya'nın bugünkü haline erişmek daha iyi değil mi? Eşşek o zamana kadar açlıktan ölmezse tabiî...

Bütün bunlar iyi güzel, gülmesine güldük de, ama bir sorun var ortada. Bir kere 2000 yılında Federal Almanya'nın bugünkü düzeyine ulaşmak isteyen kim? 23 yıl daha, sömürünün, baskının, faşizm tehlikesinin, tekelciler ve işbirlikçiler saltanatının boyunduruğunda yaşamaya razı olan da kim?

Kişilerin yükselme, gelişme, iyilik ölçüleri, kuşkusuz dünya görüşlerine göre değişiyor. Plânı hazırlatan MC için, nerede sömürü doruk noktasındaysa, nerede sermaye tahakkümü en üst boyutlarına varmışsa, işçi sınıfı ve emekçi sınıfların ikitidarı nerede en etkili şekilde engelleniyorsa, orası imrenilecek bir yer, o ülkenin düzeyi erişilmesi gereken bir düzeydir. Ama günümüzde, Plân adı altında ortaya sürülmeye çalışılan mizah belgesinin hedefi ve amaçları, olsa olsa sömürücülerin ve sermayenin hedef ve amaçlarıdır. Onların ağızlarının suyu akmaktadır bugünün Almanya'sına. Oysa işçi sınıfı, emekçi kitleler, Türkiye'nin, ilerici demokrat güçleri, 1980'lerin dünyasında hedefin kapitalizmin çökmüş, kokuşmuş toplumu değil savaşın, sömürünün, insanın insana kulluğunun sona erdiği sosyalist toplum düzeni olduğunu bilmektedirler.

Bir önceki plânda, 1885 yılında İtalya'nın 1970'ler düzeyine erişmek hedef olarak konduğunda, bugünkünden daha geniş kitleler kandırılabilmişti belki de. Ama, aradan geçen yıllarda, köprülerin altından çok sular aktı. En azından 5 yıllık bir plân dönemi geçti; bu 5 yıllık süre içinde tekelci sermaye, bunalımlarla da olsa gelişti, Türkiye kapitalizmi yeni boyutlara ulaştı. Bu sözde gelişmenin bedelini ödeyenler ise geniş emekçi kitleler oldular. Türkiye emekçi sınıfları, bugün artık, bilmem kaç yıl sonra, bilmem hangi kapitalist ülkenin bugünkü haline ulaşacağız türünden sözlerin kendi sırtlarına yüklenecek yeni yükler, sömürünün katmerleşmesi, baskı ve zulmün artması anlamına geldiğini deneyleriyle öğrenmiş bulunmaktadırlar. Karınları toktur bu türden mizahî vaadlere.

Federal Almanya'nın bugünkü düzeyine 2000 yılında ulaşacakmışız! İyimserler ve saflar neşelenmesin; kötümserler de hiç üzülmesinler. Federal Almanya'nın düzeyine falan yetişmek istediğimiz yok bizim. 2000 yılında, halâ, «o düzey mi? Bu düzey mi» hesapları peşindeysek, artık yapılacak, kurtarılabilecek birşey kalmamış demektir. Bizim tüm kavgamız ve umudumuz, 2000 yılına kalmadan; sömürünün ortadan kalktığı, insanın insana kul olmadığı, barış içinde bir toplumun üyeleri olmak, böyle bir düzeni, sosyalist düzeni kurmaktadır.

Ankara'da Kıbrıslı öğrenciler...

Yeni öğrenim yılı bir çok sorunu da beraberinde getirdi. Türkiye'de öğrenimini tamamlamak için, zor koşulları göğüslemeye hazır, Kıbrıs'lı öğrencileri de, genel eğitim sorunlarından ayrı tutamadık.

Yüksekokullarda yabancı uyruklulara tanınan yüzde 5'lik kontenjanın, yüzde 30 kadarını Kıbrıs'lı öğrencilerin oluşturması gerekmekte. Ne var ki tanınan bu kontenjanın bir türlü tamamlandığı görülmemiş. Rakamlar, bu yüzde 5'in yüzde 30'unu, 550 kişi olarak gösteriyor. Yani her yıl Kıbrıs'tan yüksekokulda okumak için, 550 öğrenci gelmesi gerekiyor. Bu kadar öğrencinin yüksekokula girememesine öğrenciler, Kıbrıs Ulusal Eğitim ve Kültür Bakanlığı'nı neden olarak gösteriyorlar...

Kıbrıs'tan kalkıp Türkiye'de okumak için gelen tüm öğrenciler, Ankara'ya uğramak zorunluluğunda. Bürokratik işlemlerin tamamlanabilmesi için başkente geliyor öğrenciler... Ankara'ya uğramak zorunma olmalarının bir nedeni, Kıbrıs Temsilciliğinin bir tek burada olması. Bir de ortaöğrenim diplomalarını Milli Eğitim Bakan'lığına bağlı Talim Terbiye Genel Müdür'lüğüne tastik ettirmek zorundalar. Öğrenciler, bu duruma nasıl bir çözüm bulunması gerektiğini düşünüp duruyorlar. Çünkü bu zaman içinde, kalacak yer gerekli...

İstatistikler Ankara'da 1200'ü aşkın Kıbrıs'lı öğrencinin bulunduğunu bildiriyor. Yurt Komitesi, bu 1200 öğrencinin ancak 260'ını yurda yerleştirebilmiş... Kıbrıs Yüksek Tahsil Erkek Öğrenci Yurdu'nda, öğrenciler yerde yatıyor...

Ankara Kıbrıs'lılar Öğrenim ve Kültür Derneği (AKÖK), Kıbrıs Eğitim ve Kültür Bakanı Kenan Atakol'a başvurduklarında, Bakan, «sizlere yatacak yeri de ben mi bulacağım?» demiş. Böyle anlatıyor öğrenciler.

Yurtta ne öğrencilerin yeteri kadar çalışma olanakları var, ne de bu öğrencilerin daha sağlıklı koşullarda kalmasını sağlayacak olanaklar... Çeşmeler bozuk, tuvaletler taşmış... Kendi kendilerine yetmeye çalışıyor öğrencilerin tümü...

Aslında yurt 150 kişiyi barındırabilecek kapasitede yapılmış. Ancak başka yurt olmaması nedeniyle 260 kişi kalıyor. Yurt komitesi, bunun sorumluluğunun Kenan Atakol'a ait olduğunu söylüyor. «Yeni yurtlar açılırsa...» diyorlar, «bu sorunlar kalkar ortadan...»

● Kıbrıs Ulusal Eğitim ve Kültür Bakanı: "Yatacak yeri de ben mi sağlayacağım?,,

Fakat uzunca bir zamandan beri ne yeni bir yurt açıldığı var, ne de yurdu genişletme çabası...

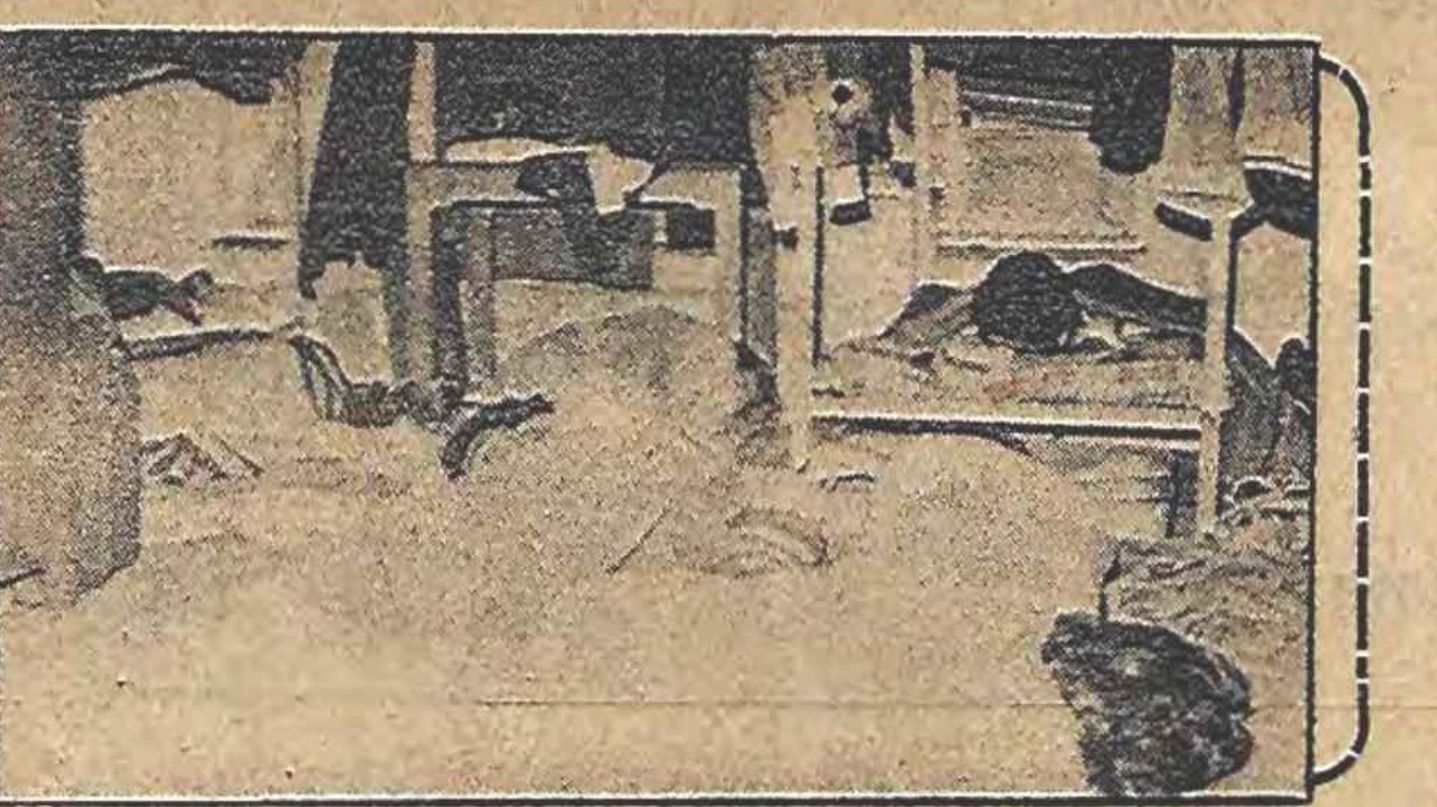

Yeni öğrenim yılında yüksekokullara kayıtlarını yaptırmak için başkente gelen Kıbrıs'lı öğrencilere diğer öğrenciler odalarını açıyor...

12 Mart'ın fırtınasından Kıbrıs'lı öğrenciler de nasibini almış ve varolan üç yurtları kapatılmış, 1967 yılında kurulmuş olan bu yurdun da gereksinimleri karşılamadığını aslında Kıbrıs'ın Eğitim Bakanı da biliyor... Biliyor ama, çözüm olarak yurdu boşaltmalarını istiyor öğrencilerden.

Ulusal Eğitim Bakanı Kenan Atakol, bir yazı yazmış Yurt Müdür'lüğüne... «Yurdun kapasitesi kesinlikle aşılmayacaktır» demiş... «Borçlu öğrencilerin kayıtları silinecek, yeniden kayıt yaptıracak borçlu öğrenciler yurt müdürleri ile görüşerek eski borçlarını eşit taksitlerle ödeyeceklerini taahhüt edeceklerdir» demiş... Öğrenciler borçları kabul etmişler ama, yurdun kapasitesinin aşılmamasını kabullenememişler... Çıkarmamışlar arkadaşlarını yurttan.

● Ankara'da bulunan tek Kıbrıs Öğrenci Yurdunda yerlerde yatanlar var

Sedat UYSAL

Yeni öğrenim yılında, yükseokullara kayıtlarını yaptırmak için başkente gelen öğrencilere odalarını açmış diğer öğrenciler... Yurt Müdürü'nün, yurdun boşaltılmasını istemesi üzerine, kırmış bir öğrenci ambarın kapısını, şilte ve battaniyeleri toparlamış, sermişler arkadaşlarının altına... Yurt Müdürü atmış öğrenciyi yurttan, Disiplin Kurulu'nu toplamaya gerek görmemiş, kesin kayıtlı olmamasına dayanarak.

Ve başlamış öğrencilerin Müdüre ve Eğitim Bakanı'na karşı direnişleri... Ne arkadaşlarını çıkarmışlar yurttan, ne de «polis çağırırım» tehditlerine boyun eğmişler...

Kıbrıs Ulusal Eğitim ve Kültür Bakanı Atakol'un bu tavrının, öğrenci düşmanlığını körüklediğini, ve «bu memlekete çoban da lâzım» anlayışının bir ürünü olduğunu söylüyor öğrenciler... Bu örneği vermelerinin nedenini ise şöyle anlatıyorlar gülerek: «Denktaş köyleri geziyormuş; Kıbrıs'da dertleri dinler, çözüm aramış lokman hekim gibi (!). Köylüler yakınırlarmış çocuklarının Türkiye'deki zorluklarından. Buna nasıl bir çare bulunması gerektiğini sormuşlar Denktaş'a... Denktaş da «Okumaları için, o kadar sıkıntı çekmelerine gerek yok» demiş. «Sanat öğrensinler... Ellerinde meslekleri olsun... Bu memlekete çoban da lâzım..!»

KÖGEF (Kıbrıs'lılar Öğrenim ve Gençlik Derneği Federasyonu) ile mücadelelerinde önemli adımlar attıklarını, önemli boyutlara ulaştıklarını vurguluyor öğrenciler... Örgütlü mücadelenin gereklerine, böylesine verilecek mücadelenin saygınlığını koruyacağını yineliyorlar...

Ankara'da bulunan tek öğrenci yurdunda lokantanın kendileri tarafından işletildiğini, ancak bunun da yiyecek sorununa çözüm getirmediğini, şöyle anlatıyor öğrenciler:

«Lokanta bir kişi tarafından işletiliyordu bundan uzunca bir süre önce. Ne ucuz, ne de kaliteli yemek yiyebiliyorduk. Boykot ettik yemekhaneyi... Çekti gitti işleten adam... Amacımız, gereksinimleri uygun bir oranda karşılamak, sıkıntıya sokmamaktı arkadaşları. Komite, lokantada çalışacak arkadaşları saptadı... Haydi işbaşına... Ancak çözüm getirmedi bu... Kendi kendimizi finanse etmek zorunda olduğumuzdan, ya da dışarda satılan mallardan ayrı bir alım gücümüz olmadığından... Gerekli başarıya ulaşamadık. Bakanlığa başvurularımıza yanıt bile gelmedi. Daha sonra, Kıbrıs'da bulunan ilerici kuruluşlarla olan dayanışmamız belli anlamda yardımcı oldu., bu da yeterli değil tabii...»

Türkiye'ye gelme hakkını kazanan öğrenciler, Kıbrıs Ulusal Eğitim Bakanlığına başvurduğunda bir yazı asılı görmüşler kapıda: «TÜRKİYE'DE YURTLARDA YER YOKTUR. BU DURUMU GÖZE ALARAK ANKARA'YA GİDİN..!». Geçen yıl bu yazıyı okuyan öğrenciler şaşırmışlar, «ne demek bu» demişler. «Yani şimdi yurt yok diye, gitmeyelim mi yüksekokula?»

«Zorluklara göğüs germek görevimiz» diyor Kıbrıs'lı öğrenciler..!

«Bu zorlukları yaratanlara karşı savaşmamız, ödün vermememiz zorunluluk» diyorlar. Bu zorunluluğu tüm ülkenin, tüm dünya ülkelerinin öğrencileriyle paylaşmanın mutluluğu, kıvancı içinde daha bir sıkı sarıldıklarını söylüyorlar savaşımlarına...

SEMİH BALCIOĞLU

1.MC

Semih Balcıoğlu'nun 150 karikatürüyle
bir dönemin çizgiyle öyküsü

Bütün kitapçılarda

Genel Dağıtım:
TEKİN YAYINEVİ

El elden üstündür...

Bidstrup

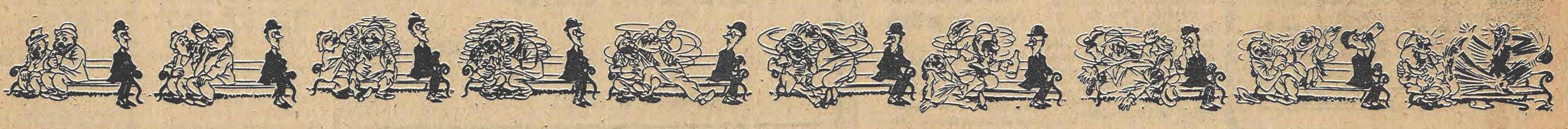

F. Almanya, İran'a yeni nükleer santrallar kuracak

● Alman Hükümeti, Güney Afrika ırkçılarına da kredi sağlıyor

BONN - (THA - UPİ)- Federal Alman Hükümeti, dünyanın en büyük nükleer enerji kontratı olarak nitelenen anlaşma için, ilgili Alman firmasına İran'la kesin sonuca varması için yeşil ışık yakmıştır.

Bakanlar Kurulu, İran'da toplam maliyeti 10, 8 milyar Mark (yaklaşık 96 milyar TL) olan dört nükleer enerji santralının yapımı ile ilgili anlaşmada, Federal Alman firmasına kefil olduğunu açıklamasıyla, anlaşmanın gerçekleşmesi için ortadan hiç bir engel kalmamıştır.

Siemens'in bir yan kuruluşu olan Kraftwerk Union A.G. İran'a toplam kapasiteleri 4, 8 milyar kilovat olan dört büyük nükleer enerji santralı kuracaktır.

Federal Alman Bakanlar Kurulu, Arjantin'e bir denizaltı yapılmasını ve Güney Afrika'ya sınırlı ticari kredi verilmesini de aynı oturumunda onaylamıştır. Bakanlar Kurulu sözcüsü Grunewaald, hükümetin Güney Afrika'daki ırkçı azınlık yönetiminin izlemekte ısrar ettiği politika nedeniyle "bu ülkeyle yapılacak ticareti giderek daha riskli" bir duruma geldiğini belirttikten, sonra hükümetin bu ülkeye verilecek ticari kredileri sınırlandırma kararının bu gerekçelere dayanılarak alındığını söylemiştir.

FKÖ'nün de katıldığı Trablusgarp Zirvesi başladı

TRABLUSGARP -(AA)- Başkan Sedat'ın Kudüs'e yapmış olduğu ziyaretin Arap Dünyasında yarattığı tepkiden sonra, izlenecek tutumu saptamak amacıyla düzenlenen Trablusgarp mini-zirvesi dün başlamıştır.

Kendi ülkesinde de bir mini-zirve toplanmasını önermiş bulunan Irak, zirveye katılacağını bildirirken, Suriye Devlet Başkanı Hafız Esat'ın dün Trablusgarp'a geldiği Şam'da resmen açıklanmıştır. Trablusgarp'a giden Irak Heyetine, Irak Devrim Konseyi Üyesi Taha Yasin Ramazan Başkanlık etmektedir. Heyette Irak Dışişleri Bakanı Sadun Hamadi de yer almaktadır. Trablusgarp zirvesiyle ilgili olarak Bağdat Hükümetinin görüşlerini açıklayan bir resmi sözcü, Irak'ın Bağdat zirvesini, Libya'yla rekabete girişmek amacıyla önermediğini söylemiş, amaçlarının devrimci Arapları bir araya getirerek, Arap dünyasındaki durumun kötüye gitmesini önlemek olduğunu ifade etmiştir.

Öteyandan, Başkan Hafız Esat'la birlikte Trablusgarp'a giden Suriye Heyetinde Dışişleri Bakanı Abdülhalim Haddam, Dışişleri Bakan Yardımcısı Abdullah El Kani ile Baas Partisi ileri gelenleri yer almaktadır.

Cezayir Devlet Başkanı Bumedyen ve FKÖ Lideri Arafat'da Trablusgarp'a gelmiş ve coşkun gösterilerle karşılanmışlardır. Zirveyi izlemek üzere 500'ü aşkın gazetecinin Trablusgarp'a akın ettiği de gelen haberler arasındadır.

Bu arada Mısır'ın girişimiyle Kahire'de toplanması planlanan konferansın Aralık ayı ortalarında-muhtemelen 13 Aralık'ta-toplanabileceği "El Ehram" Gazetesi tarafından belirtilmiştir.

BM Genel Sekreteri Kurt Waldheim, New York'ta yaptığı açıklamada, Kahire'de Mısır tarafından düzenlenecek hazırlık konferansının katılacak tarafların sınırlı olması nedeniyle, Cenevre Konferansı için yeterli nitelikte bir hazırlık konferansı olmayacağı görüşünü taşıdığını bildirmiştir.

Carter, Sedat'ın Begin'le görüşmesini "Tarihsel hamle olarak niteledi

WASHİNGTON- (THA - UPİ) ABD Başkanı Carter, Ortadoğu'daki son diplomatik girişimleri" kalıcı ve adil bir barış arayışı içinde yapılmış tarihsel bir hamle" olarak nitelemiştir.

Carter, Mısır Devlet Başkanı Enver Sedat'ın "cesaretini" ve İsrail Başbakanı Mehahem Begin'in Sedat'ı, muhteşem bir biçimde karşılayışını övmüştür.

İsrail'in var olma hakkının Sedat tarafından tanınmasını büyük bir gelişme olarak nitelen Carter, tarafları geçmişte gözlemlenmiş ümitlerin zaman zaman abartılması olgusuna karşı uyarmıştır.

Carter basın toplantısında, Filistinlilere bir Anayurt sağlanması, İsrail işgali altındaki, Arap toprakları gibi sorunların hala çözüm beklediğine de işaret etmiştir.

Çavuşesku Kahire toplantısına gözlemci gönderecek

BELGRAD - (THA - UPİ) - Yugoslavya Haber Ajansı Tanjug, Bükreş'ten verdiği haberde, Romanya Devlet Başkanı Nikolay Çavuşesku'nun bu hafta sonunda Kahire'de yapılması beklenen İsrail-Mısır barış görüşmelerini izlemek üzüre bir gözlemci göndereceğini açıkladığını bildirmiştir.

"İyi haber alan kaynaklara" dayanarak verdiği haberde Tanjug, toplantıya gönderilecek gözlemcinin büyük bir olasılıkla Çavuşesku'nun yardımcılarından Mırrcea Malita olacağını bildirmiştir.

Romanya, İsrail ile tam diplomatik ilişkileri olan tek sosyalist ülkedir.

Fransa'da solun güçbirliği sınandı : Genel Grev

PARİS-(THA-UPİ) Fransa'da en büyük işçi sendikaları'nın çağrısıyla, Hükümetin aldığı son ekonomik kısıntı önlemlerini protesto etmek amacıyla dün 24 saatlik ulus çapında bir genel grev yapılmıştır.

Genel grev çağrısı, Genel işçi Konfederasyonu(CGT) Fransa Demokratik İşçi Konfederasyonu(CFDT ve Ulusal Eğitim Sendikası (FEN) tarafından yapılmıştı.

Sendika yetkilileri, genel grev eylemini sol kanattaki işbirliği ve dayanışmayı gösteren bir eylem olduğunu söylemişlerdir Sendikalar bir çok kentte de ortak gösteri yürüyüşleri düzenlemişlerdir.

Sendikalar genel grevi hükümetin ücret artışlarını yılda yüzde 10 ile sınırlaması kararını protesto etmek amacıyla yaptıklarını açıklamışlardır.

Gidiz, Yunan Demokratik Merkez Birliği Partisi Başkanı oldu

ATİNA- (ANKA) Mavros'un istifasıyla boşalan Demokratik Merkez Birliği Partisinin geçici Başkanlığına Jioannis Gidiz getirilmiştir. Gidiz Eski Sanayi Bakanlarından olup eski Yunan Askeri Cuntasına karşı mücadele eden bir siyaset adamıdır.

Bilindiği gibi, 20 Kasım Pazar günü yapılan Yunan Genel seçimlerinde Demokratik Merkez Birliği Partisinin aldığı oylarda büyük düşüş olmuş ve parti Genel Başkanı Mavros istifa etmek zorunda kalmıştı.

Partinin yeni geçici Başkanı Gidiz 1974'te iktidardan düşen Papadopulos liderliğindeki albaylar cuntasının en uzlaşmaz düşmanlarından biri olarak tanınmaktadır.

Güney Afrika'daki sözde seçimleri ırkçı parti kazandı

● Siyah çoğunluğun seçme ve seçilme hakkı yoktu

JOHANNESBURG(THA-UPİ)- Irkçı Beyaz azınlık yönetimi altında Güney Afrika Cumhuriyetinde yapılan seçimlerde Başkan John Vorster'in Ulusal Partisi, 165 kişilik ırkçı azınlık parlamentosunda, şimdiden 83 sandalyeyi kazanarak çoğunluğunu yeniden güvence altına almıştır.

Güney Afrika Haber Ajansı, yerel saatle 02.20'de yaptığı açıklamada, Ulusal Partinin 83 sandalyeyi garantilediğini duyurmuştur. Saat 03.45 te yapılan açıklamada ise Ulusal Parti'nin parlamentodaki üye sayısının 93'e çıkarttığı duyurulmuştur.

Irkçı beyaz azınlık yönetimi ve düzeni içindeki en ilerici parti olarak kabul edilen İlerici Federal Parti ise 16 üyelik kazanarak Ana Muhalefet Partisi olma hakkını elde etmiştir. Yeni Cumhuriyet Partisi 6, Güney Afrika Partisi ise 3 milletvekilliği kazanmışlardır.

Irkçı beyaz azınlık yönetimi altındaki Güney Afrika'da genel seçimler ülke nüfusunun azınlığını oluşturan beyaz nüfus arasında yapılmaktadır. Ülke nüfusunun büyük çoğunluğunu oluşturan ve ülkenin gerçek sahibi olduklarını savunan siyah çoğunluğun oy hakkı bulunmamaktadır...

Hammaddeleri istikrar fonu ile ilgili görüşmeler kesildi

CENEVRE-(A A) Cenevre'deki diplomatik çevrelere göre, yoksul ve varlıklı ülkeler arasındaki ortak bir hammaddeler istikrar fonu kurulması konusundaki görüşmeler kesilmiştir.

Aynı çevrelerde, konferans çalışmalarının askıya alınmasını isteyen yoksul ülkelerin bu kararlarından dönmeyecekleri belirtilmektedir.

Gerçekten de, konferansın ilk günlerinden beri taraflar arasındaki görüşmelerde hiçbir görüş birliği sağlanamamıştır.

Ortak Pazar Japonya'ya baskı yapıyor

BRÜKSEL (ANKA)- Dış ticaretinde ve özellikle öteki sanayi ülkeleri ile olan ekonomik ilişkilerinde sürekli bir fazla sağlayan Japonya, bu ülkelerin artan baskısı ile karşılaşmaktadır. Nitekim aralarındaki ticaretin dengelenmesi için ABD'nin Japonya'dan ekonomik büyüme hızını yüksek tutmasını istemesinin ardından AET de Japonya'dan taviz koparmaya çalışmaktadır.

AET ile Japon temsilcileri arasında Brüksel'de başlayan görüşmelerde AET tarafının Japonya'ya topluluğa üye ülkeler tarafından belirtilmektedir. İki gün sürecegi açıklanan görüşmeler iki taraf arasındaki ticaret dengesinde AET aleyhine seyreden büyük açığın kapatılabilmesi amacını gütmektedir. Bu açığın ise yıl sonuna kadar 5 milyar Doları bulması beklenmektedir.

Papa bin yıldan beri ilk kez bir Polonyalı lideri kabul etti

VATİKAN (THA) Papa Altıncı Paul Polonya Komünist Partisi Lideri Edward Gierek'i Perşembe günü Vatikan'da kabul etmiştir. Gierek bin yıldan beri ilk kez Vatikan'da Papa tarafından kabul edilen Polonyalı lider olmuştur.

Gierek ve eşi yerel saatle sabah 9.30'da sekiz otomobilden oluşan bir konvoyla Vatikan kapılarına gelmişlerdir. Polonya Komünist Partisi Lideri ve beraberindekiler St Damasus Kilisesi bahçesinin arkasındaki St Pierre Kilisesinde Michalangelo tarafından çizilmiş sarı kırmızı ve lacivert şeritli üniformalarını giymiş bir tören bölüğü tarafından karşılanmışlardır.

İsviçre'li tören muhafız alayı Polonya Ulusal marşını çalarken Gierek ve beraberindekiler Vatikan saraylarına girmişlerdir.

Pakistan'da Federal Güvenlik Kuvveti lağvedildi

İSLAMABAD-(UPI) - Pakistan Hükümeti, eski Başbakan Zülfikar Ali Butto'nun özel kararıyla kurulan Federal Güvenlik Kuvvetini lağvetmiştir.

Pakistan Sıkıyönetim Başkanı General Ziya Ül Hak'ın özel kararıyla kurulan bir araştırma komitesi kuvvetin "Bir baskı ve siyasi düşmanlık" aracı olarak kullanıldığı ve "Görevinden saptırıldığı" gerekçesiyle kapatılmasına karar vermiştir.

KITALAR SORUNLAR

Uğur KÖKDEN

"Utanç gezisi„

Kimi girişimlerin öngördüğü amaçla verdiği sonucun birbiriyle taban tabana zıt olduğu sık görülmüştür. Böyle girişimler isteneni ve planlananı değil, tersine beklenmeyeni ve korkulanı verir. İşte, Mısır Devlet Başkanı Enver Sedat'ın gezisi, bu tür bir girişim niteliği taşıyor.

Sedat'ın "tarihsel"sayılan ziyareti, Ortadoğu sorununu birdenbire uluslararası gündemin yeniden ilk maddesi yapmış oldu. Bir bakıma, bu gezi, ABD eski Dışişleri Bakanı Kissinger'in Ortadoğu'ya kabul ettirdiği "adım adım barış" adlı Sina anlaşmasının yani "Pax American'a" nın mantıksal bir uzantısı. İsrail ile ayrı barış imzalanması yolunda bir ikinci aşama. El-Fetih'in dış ilişkiler sorumlusu Ebu Hatem'in de açık-seçik vurguladığı gibi, "Amerikan planının normal bir uzantısı", bu girişim.

Her durumda, Sedat'ın çantasında Küdüs'e "Amerikan barışı" götürdüğü, özellikle ziyaretin sonucu ve yankıları ortaya çıktıkça daha bir kat belirginleşiyor. Bu adım, emperyalizmin Kuzey Afrika'ya, Akdeniz'e, Ege Denizi'ne, Ortadoğu'ya ve Kızıl deniz'e uygulamak istediği tek bir ana plânın yeni sayfası.

Böyle bir buluşmanın kaynağında ve örgütlenmesinde Fas Kralı Hasan'ın İsrail Dışişleri Bakanı Moşe Dayan ile birlikte yer alması, girişime kuşku düşürmeye yetiyor. Ayrıca, Romanya'nın da böyle bir girişimde rolünün olduğuna ilişkin söylentiler dikkati çekici. İsrail Başbakanı Begin'in geçen Ağustos ayında, Sedat'ın ise Eylül de Bükreş'i ziyaret etmesi, belki bu söylentilerin çıkmasının nedeni sayılabilir. Ama, bu işteki [illegible] ne ölçüde gerçek olursa olsun, İsrail ile [illegible] barış imzasına varacak bir girişime Romanya'nın katkıda bulunacağı, hatta onu destekleyeceği elbette düşünülemez.

Kaldı ki, hazırlanışındaki [illegible] ve kirli yanlara ek olarak, Sedat'ın İsrail gezisi içte de önemli kıpırdanışlara ve tepkilere yol açmış bulunuyor. Dışişleri Bakanı İsmail Fehmi'nin görevini bırakmasının yanı sıra, sözü edilen "ordu desteği" nin çok sayıda tutuklamalar (yahut gözaltına alma) pahasına gerçekleştiği dikkatten kaçmıyor. Görünüşü kurtarabilmek uğruna siyaset dünyası, demokratik kuruluşlar, sendikalar, üniversite çevreleri de ordu ile birlikte, önemli yaralar aldı.

Kudüs, ziyaretinde, Sedat, İsrail'in varlığını kabul ettiğini açıkladı. İsrail'in güvenliği ile işgal altındaki Arap toprakları sorununun ayrı ayrı ele alındığını söyledi. O yaşadıkça, Mısır ile İsrail arasında savaş olmayacağına ilişkin söz verdi. Ama, Filistin halkının haklarına, Cenevre konferansında temsil edilmesine asla değinmedi. Bir adım daha ötede, FKÖ (Filistin Kurtuluş Örgütü) yerine "Filistinliler" terimini kullanmaya özen gösterdi.

Sedat'ın gezisinin ilk önemli sonucu, Arap dünyasında fiilen "iki cephe" yaratması oldu. Bir yanda, emperyalizm, siyonizm ve Sedat rejimi var. Öbür yanda ise, direniş cephesi. Direniş cephesinde Libya, Irak, Suriye, FKÖ, Cezayir ve Demokratik Yemen Cumhuriyeti yer almakta. Bu arada Suudi Arabistan Krallığı, Sudan, Tunus ve Ürdün gibi Sedat'ın ve ABD'nin dostları için güç bir durumun doğduğu da ortada. Bunlar, iki cephe arasında sıkışmış olanlar.

Ne var ki, direniş cephesinin kendi arasında belirli bir "birlik" gösteremeyişi, Sedat'a karşı oluşturulacak tek ve gür sesi zayıflatıyor. Özellikle, Libya'nın çağrısı sonucu toplanacak olan Trablusgarp zirvesine Irak'ın Bağdat'da toplanma önerisi bir ölçüde gölge düşürmüş olmakta.

Buna karşılık, Ortadoğu'daki yeni durum Suriye'yi hem FKÖ'ye hem de Sovyetler Birliği'ne yaklaştırdı. Esat-Arafat görüşmesi ve Abdülhalim Kaddam'ın Moskova gezisi, bunun kanıtı. Ayrıca, Sedat'ın gezisi, FKÖ içinde bir çimento görevi yaptı denebilir. THKO, yeni koşullarla haklılık ve güç kazanarak, FKÖ'ye yeniden katılma isteğinde. Böyle bir katılışın gerçekleşmesi, FKÖ'nün sertleşmesine yol açacak.

Emperyalist "barışı" geçerli ve etkili kılabilmek için, Batı dünyasının Sedat'a destek olmak amacıyla harcadığı çabalar olağanüstü ölçüde. Ambargonun Kongrede görüşülmesi öncesi, Çağlayangil de böyle bir baskının kurbanı oldu..

Gerçekten, MC'nin dış politikası, son derece net sözcüklerle, Sedat'ın gezisinin 'Ortadoğu'da bir barış düzeni kurulması''na yol açmayacağını belirtmişken, şimdi Kahire gezisiyle Sedat'a destek veriyor. İki başbakan yardımcısı, petrol ambargosu kaygusuyla, Irak ve Libya'yı ziyaret ediyor. Oysa, aynı günlerde Dışişleri Bakanı da Kahire'de. Sorun, bir de iç politika alanında koalisyon içi anlaşmazlıkları su yüzene çıkardı.

MC'nin tutarsızlığı, temelde, sınırsız bir şekilde ABD'ye bağımlı olanların açmazından, dolayısıyla Sedat'ın dramından farklı değil. Sedat politikası, ya ölü doğmuş bir Kahire Konferansı (Cenevre hazırlık toplantısı) sonunda ayrı barışla sonuçlanacak. Ya da başarısızlıkla. Ayrı barış cepheleri daha keskinleşirken, başarısızlık Sedat yönetiminin kaçınılmaz olarak çökmesine yol açacak. Böyle bir olasılık ise, Ortadoğu'da oluşan gerici çemberin kırılması yolunda önemli bir adım sayılabilir.

SSCB Dışişleri Bakan Yardımcısı Kıbrıs'a gitti

LEFKOŞE (THA) Sovyetler Birliği Dışişleri Bakan Yardımcısı Nikolay Rodinov beş günlük resmi bir ziyaret için geldiği Kıbrıs Rum Kesiminde, ülkesinin Kıbrıs sorununa adil bir çözüm bulmak için elinden gelen her çabayı harcamakta kararlı olduğunu söylemiştir.

Uluslararası Larnaka Havaalanında yaptığı konuşmada Rodinov, "Kıbrıs'ın çok güç bir dönemden geçmekte olduğunu biliyoruz." demiştir. Rodinov "Sovyetler Birliği bu karmaşık soruna adil bir çözüm bulunması için ilgili taraflarla birlikte her türlü çabayı yapmaya hazırdır" demiştir.

Rodinov ziyaretinin ilk gününde Devlet Başkanı Spyros Kipriyanu, Dışişleri Bakan Vekili Andreas Patsalides ile birer görüşme yapacaktır.

Amerika'da çocuk pazarları

● Evden kaçan genç kızlar çocuk satıcılarının eline düşerek fahişeliğe sürükleniyor

Beyaz Saray'la Kongre üyeleri arasında aylar süren pazarlıklardan sonra, geçen hafta bir anlaşmaya varıldı ve işsizlik oranını 1983'e kadar yüzde 7'den, yüzde 4'e indirmeyi öngören bir tasarı oya sunuldu. Gelgelelim sunulan tasarıda, bu işin hangi önlemler alınarak, hangi somut adımlar atılarak başarılacağı yer almamış. Üstelik bilinen bir şey var: Enflasyon oranını yüzde 10'un üstüne çıkartmadan bu hedefe varmak olanaksız gibi bir şey. Kısacası ufukta, şu anda sokaklarda işsiz dolaşan yedi milyon Amerikalıya iş bulunmasını sağlayacak hiç bir ciddi önlem görünmemekte. Tam tersine, bu bunalım sürüp giderken, bir de sosyalist ülkelerle, özellikle de Sovyetler Birliği'yle yapılan ticarete bazı kısıtlamalar getirilmiş durumda. Bu da ülke ekonomisine hayır getirmiyor elbette.

IŞSIZLIGIN VE BUNALIMIN DOĞAL SONUCU

Amerika'nın milyonlarca işsizi bütün vakitlerini iş kuyruklarında bekleyerek geçirmiyorlar. Bu işsiz kitle gün geçtikçe daha çok, yasa dışı yollara, serseriliğe, uyuşturucu madde alışkanlıklarına itiliyorlar. Bunalımın çökerttiği aileler sefalete ve ahlak çöküntüsüne yuvarlanırken, bunun acısını en çok yeni kuşaklar çekmekte. Bilindiği gibi işsizliğin en çok etkilediği kesim kadınlar, yaşlılar ve bir de gençler. Ekonomik bunalımdan çöküntüye uğramış ailelerin çocukları ise iş bulma olanağından tümüyle yoksun durumdalar. Bu çocuklar için evde, annelerinin ya da babalarının yanında kalmak gerçek bir cehennem, içinde bulundukları sefaletin acısını çocuklarından çıkartan bu insanların çoğunlukla, kendileri acınacak durumda. Bunların arasında uyuşturucu madde alışkanı olanlar, çocuklarını döve döve hayatlarından bezdirenler az değil. Bunun sonucu da çok sayıda evden kaçmalar meydana geliyor:

Adı: Karen. Yaşı 14. Mesleği: Fahişelik. Bundan kurtulmak istediği zaman satıcısından yediği dayak, üç gün hastanede kalmasına yol açmış. Çenesi kırılmış. Sonra yeniden aynı işe dönmüş. New York'un Sekizinci Caddesi, böyle trajedilerle dolu.

BÜYÜK KENTLERDE KURULAN ÇOCUK PAZARLARI

Evden kaçan küçük çocuklar ne yapıyorlar? Amerika'nın resmi istatistikleri, bu gepegenç insanlardan çoğunun «çocuk satıcıları»nın eline düştüğünü gösteriyor. Evden kaçıp tek başına karnını doyurmaya çalışan on-onbeş yaşlarındaki kız ve erkek çocuklardan çoğu, bu tüccarların, daha doğrusu çetelerin ağına düşerek, fahişeliğe sürükleniyorlar.

Son günlerde San Fransisko'da tutuklanan bir «çocuk tüccarı» otuz erkek çocuğunu fahişe olarak çalıştırmakla suçlandırıldı. Bu konuda tanıklık yapan polis komiseri George Huegle, bu çocukların kentin çeşitli yerlerinde müşterilere çıplak olarak sergilenmekte olduğunu söyledi. Şikago'da yaşları 12'yi geçmeyen kız çocuklarını çalıştıran bir çetenin varlığı öteden beri bilinmekte. Los Angeles'te 14 yaşının altında kız ve erkek 3.000 çocuğun fahişe olarak çalıştığı açıklandı. Houston'un Montrose semtinde çocuklar, kendi evleri önünde satışa çıkartılıyorlar.

Oklahoma City'de Western Electrik Fabrikası'nın önü. 58 işçi alınacağı açıklanmış. Başvuranların sayısı 2.000. Bu görüntüler artık Amerika'nın doğal bir parçası haline gelmiş. Bu durum korkunç ahlâk çöküntüsünü de açıklıyor.

Bir çok konuda olduğu gibi, bunda da rekor yine New York'ta. Bu kentin sokaklarında 20.000 çocuğun çalıştırıldığı, polis yetkililerince bildiriliyor. Bu çocukların sırtından yaşayan 800 «çocuk tüccarı» var.

KENDİNİ SATMAMA ÖZGÜRLÜĞÜ DE YOK

Satıcıların eline düştükten sonra kurtulma şansı yok gibi birşey. Yaptıkları işten iğrenerek kaçmak isteyen bu çocuklar, satıcıların baskısıyla yüz yüze kalıyorlar. Evlerinden kaçmalarına neden olan baskılar ve dayaklar, bu kez çok daha şiddetlenerek yine yakalarına yapışıyor. Caymak istediği için hastanelik edilen çocukların, genç kızların sayısı oldukça kabarık. Üstelik bunların sığınacak hiç bir yeri de kalmamış oluyor.

Çocuk satma işine Mafia'nın da el attığı bilinmekte. Beyaz kadın ticaretini 1930 yıllarında terkederek, daha kârlı olan içki ve uyuşturucu madde satışına yönelen çeteler, şimdi bu işte de yüksek kazanç kokusu almış durumdalar. Büyük «suç örgütleri»nin el atması, sorunu daha da içinden çıkılmaz hale getiriyor. Savunmasız çocukların acımasızca öğütüldüğü, aşağılanan, dövülen, posası çıkartılan ve kişilikleri silinen bir kuşak haline getirildiği korkuç bir toplumla karşı karşıya kalıyoruz. Bu duruma hükümet edenler de, dünyada «İnsan Hakları»ndan söz edebiliyorlar!

DEMOKRATİK ÖRGÜTLERDEN HABERLER

● Siirt TÜM—DER Şubesi "Yasak Yayın" bulunduğu iddiasıyla kapatıldı

Tüm Memurlar Birleşme ve Dayanışma Derneği (TÜM-DER) Siirt Şubesi "Yasak Yayın" bulundurulduğu gerekçesiyle kapatılmıştır.

TÜM-DER Siirt Şubesi Başkanı Nasrı Üzüm bir açıklama yaparak grevli, toplusözleşmeli, sendikal haklar için mücadele verdiklerini belirtmiş, 2. MC Hükümetinin böylesine girişimlerde bulunarak ilerici kuruluşları yıldıramayacağını ifade etmiştir.

Üzüm hiçbir gerici gücün ilericileri mücadeleden alıkoymayacağını belirtmiş, özetle şunları söylemiştir:

-"Demokratik kuruluşlar neden aranıyor cevabı çok basit, arama bahanesi yasak yayındır. Çünkü yasak yayın diye adlandırdıkları yasak yayın şimdiki burjuva partilerinin yolsuzluklarını ve onların uşakları olan karaborsacılarının gerçek yüzlerini halka anlatmaktadır. bu yüzden halkın gerçeği görmesinden korktukları için demokratik kuruluşlar üzerinde şiddet terör ve baskı uygulamaya başladılar. Yasak yayınların bütün suçu halka gerçekleri göstermektir. Yasak yayınlar halka yağ, çay, şeker stokları tefeci tüccarları ve bunların baş sorumlusunun MC Hükümeti olduğunu halka açıklamaktadır. Yasak diye adlandırdıkları yayınların başka bir suçu daha hazine hırsızlarını Şelefyan, uçak alımlarında yapılan yolsuzlukları, yeğenlerin, kardeşlerin kabaran yolsuzluk dosyalarını halka açık açık anlatmaktadırlar. Gücünü Amerikan emperyalizminden ve onun Türkiye'deki uşaklarından alan MC halktan ve gerçekleri saklamak için demokratik kuruluşları aratıyor, kapattırıyor ve halka bu gerçekleri yansıtan yayınları toplattırıyor."

● Çatalağzı'da demokratik kuruluşlar Maden-İş'le dayanışma gecesi düzenledi

Çatalağzı'da demokratik kuruluşlar MESS'e karşı grevde bulunan Maden-İş Sendikası işçileri ile dayanışma gecesi düzenlenmişlerdir.

Kalabalık bir izleyici kitlesinin katıldığı gecede İlerici Gençler Derneği Çaycuma Şubesinin hazırladığı "Alpagut olayı" adlı tiyatro oyunu sergilenmiş, elde edilen gelir yine İGD Çaycuma Şubesi tarafından Maden-İş Sendikasına iletilmiştir.

Konu ile ilgili olarak görüşlerine açıklayan Çatalağzı ilerici gençleri dayanışma eylemlerini sonuna dek sürdüreceklerini bildirmişler ve "gençlik olarak bizler Ulusal Demokratik Cephede yerimizi alacağız" demişlerdir.

● İlerici Liseliler Derneği Vefa Lisesinde baskılara son verilmesini istedi

Vefa Lisesi'nde 10 Kasım'dan bu yana yoğunlaşarak süregelen olaylar üzerine bir açıklama yapan İlerici Liseliler Derneği Genel Sekreteri Cengiz İpbüker, önceki gün de komandoların kapıda duran polisler tarafından üzerlerinin aranmadan okula sokulduğuna ve ilerici öğrencilerin toplanarak Site polis merkezine götürüldüğüne değinmiş özetle şöyle demiştir:

"İlerici Liseliler olarak bizler öğrenciler üzerindeki faşist baskı ve terörü kınarken, polis-faşist işbirliğine son verilmesini istiyoruz. İLD olarak Vefa Lisesi öğrencileri, öğretmenleri ve velileri ile dayanışma içinde olduğumuzu bildiririz."

● Konya-Afyon-Niğde Tabip Odası, hekimlerin baskılarla görevlerinden ayrılmaya zorlandığını belirtti

Türk Tabipler Birliği'ne bağlı Konya-Afyon Niğde Tabip Odası Başkanlığı'nca bir açıklama yapılarak, "Ülkemizin 80 bin hekime muhtaç olduğu bir dönemde, mevcut 10 bin hekimin politik atamalar ve baskılarla kamu görevlerinden ayrılmaya zorlanmasını ya da hekimlerin, yasal, tek demokratik kuruluşu olan Tabip Odaları'nın işlerliğinin baltalanmasını üzüntüyle karşılıyoruz." denilmiştir.

Konya-Afyon-Niğde Tabip Odası Yönetim Kurulu adına Başkan Dr. Reşat Yazgan tarafından yapılan açıklamada daha sonra şu görüşlere yer verilmiştir:

"Her kişinin politik görüşü olması demokratik yönetimin gereği olduğuna göre, her hekimin de bir politik görüşü olacaktır. Bu politik görüş her hekim tarafından görev anında terk edilir ve yalnız insan sağlığı ön plânda tutulur. Hal böyle iken, hekimlerin hak ve özgürlükleri sağlık hizmetindeki kriterlere göre değil, politik görüş ve davranışlara göre kısıtlanması veya hakkı olmayanlara geniş haklar verilmesi, vicdanlarıyla çalışan bu mesleğin üyelerini en azından rencide eder.

Biz Konya-Afyon-Niğde Tabib Odası Yönetim Kurulu olarak ülkenin en büyük ve acil sorunu olan sağlık sorunu karşımızda dururken, sağlık hizmetlerini az sayıda eleman ile çok güç şartlarda yürüten hekim ve sağlık personelini hedef alan kırıcı uygulamalara girişilmemesi inancındayız.

Daima politika dışında kalmağa özen göstermiş olan odamız yönetim kurulunun bu girişimi, karşıt politik görüşü savunma şeklinde kabul edilmemelidir. Bu girişim yönetim kurulumuzun hekim hak ve özgürlüklerini, savunması, halk sağlığına hizmetin en iyi şekilde yürütülmesi olan esas görevin yerine getirilmesi inancından doğmuştur. Hangi siyasi organ bu hizmetleri, hak ve özgürlükleri kısıtlarsa karşısında olmamız olağandır."

Bir yıl önce tutuklu iken ölen Edge'ye Emniyet yetkilileri ve Dr. Nuriye Toker "Böbrek yetersizliğinden öldü" diye rapor vermişti

Adli Tıp, İsmail Gökhan Edge' nin "işkence" sonucu öldüğünü saptadı...

- ● Olaya adı karışan ikisi komiser 7 polis hakkında gıyabi tutuklama kararı verildi
- ● **Yanlış rapor veren Dr. Toker hakkında da savcılığa başvuruluyor**
- ● Adli Tıp raporunda ölüm "Doğrudan doğruya dışardan atılan dayak sonucu meydana gelmiştir" deniliyor

Diyarbakır (THA)

Geçen yıl polisce gözaltına alınan ve işkence sonucu öldüğü bildirilen İsmail Gökhan Edge'nin "Doğrudan doğruya atılan dayak sonucu meydana gelen hastalıktan öldüğü" Adli Tıp raporunca saptanmıştır.

EDGE OLAYI NASIL OLMUŞTU?

İsmail Gökhan Edge, geçen yıl Adana'dan Diyarbakır'a geldiği sıralarda "Yasa dışı bir örgüt üyesi" olduğu gerekçesiyle polisce gözaltına alınmış, ancak, kısa bir süre sonra serbest bırakılmıştır. Bunu izleyen kısa bir dönem sonra, yeniden gözaltına alınan Edge, bir süre sonra aniden rahatsızlanarak hastaneye kaldırılmak istenirken yolda ölmüştü.

O zamanın emniyet müdürlüğü yetkililerince yapılan açıklamada, İsmail Gökhan Edge'nin bir "Böbrek yetersizliği" sonucu öldüğü, bu durumunda ilgili doktor raporuyla tespit edildiğini bildirmişti. Yetkililer bu açıklamayı yaparken Diyarbakır'da başta Baro olmak üzere, birçok demokratik kuruluş yayınladıkları çeşitli bildirilerde olayın basit bir ölüm vakası olmadığını Edge'nin poliste kendisine yapılan uzun işkence sonucu öldüğünü öne sürmüşlerdi. Bu arada Ankara Üniversitesi Siyasal Bilgiler Fakültesi son sınıf öğrencisi İsmail Gökhan Edge'nin ölüm sebebi "Böbrek yetmezliği" sonucu öldüğü yolunda rapor veren Dr. Nuriye Toker'in otomobili kimliği belirlenemiyen kişilerce patlayıcı madde atılarak havaya uçurulmuştu. Olay bu gelişmelerle sürerken Diyarbakır Barosu yönetim kurulu ile 24 avukat savcılığa başvurarak olayın soruşturulmasını istemişlerdir.

ADLİ TIP RAPORU

Baronun başvurusu üzerine Diyarbakır Savcılığı 30. 11. 1976 tarihinde İsmail Gökhan Edge ile ilgili otopsi raporuna 8. 8. 1977 tarih 976/3249 sayılı yazı ile Adli Tıp başkanlığına göndermiştir.

Diyarbakır savcılığından, gönderilen evrakları inceleyen Adli Tıp, öğrencinin ölümü ile ilgili nedenleri saptamıştır. Adli Tıp Başkanı Prof Dr. Şemsi Gök ve 11 üyenin imzalarını taşıyan 24. 8. 1977 tarih, 22154 esas ve 11604 karar nolu rapor 3. 10. 1977 günü Adli Tıp müessesesi Başkan yardımcısı Dr. Arif Hikmet Özulku imzasıyle Diyarbakır savcılığına gönderilmiştir.

Adli Tıp raporunda özetle "Adli Tıp morg şubesi 12. 7. 1977 gün 1622/561 sayılı histopotolojik muayenede, böbreklerde, böbrek korteksinin şiddetli işlenmesine bağlı olan şok hallerinde görülen ve asgari nefron nefrozu olarak isimlendirilen lezyonun mevcut olduğu, ölüme sebebiyet veren bu alt nefron nefrozunun kişiye vaki harici arazı yukarıda sayılan sebeplerden müessir fiil sonucu husule geldiği bildirilmekte olduğuna nazaran; neticede, şahsın müessir fiil sonucu husule gelen böbrek yetersizliği sonucu, (Alt nefron nefrozu) vefat ettiği, T. C. K. 451-452/2. maddelerinin tatbikini gösterir, bir husus bulunmadığı mütealasına varıldı." denilmektedir.

OLAY YENİ BOYUTLAR KAZANDI

İsmail Gökhan Edge'nin "Doğrudan doğruya atılan dayak sonucu meydana gelen hastalıktan dolayı öldüğü"nün Adli Tıp raporuyla saptanmasından sonra, haklarında savcılıkça dava açılması istenen iki komiser ve 5 polis memuru Diyarbakır sorgu hakimliğince ifadeleri alınmak üzere çağrılmıştır. Sorgu hakimi Hüveyda Karakaş tarafından davet edilen polis memurlarının ifadeleri, hakimin bir başka duruşmaya katılması nedeniyle Sulh Ceza Hakimi Ayhan Tuncel tarafından alınmıştır. Ancak, hakim Ayhan Tuncel, polislerin ifadelerini almış, karar vermeden dosyayı bırakmıştır. Bu gelişmelerden sonra dosya Ağır Ceza Mahkemesi üyesi Hakim Rahmi Komuralp tarafından incelenmiştir. Hakim Rahmi Komuralp dosyada isimleri geçen komiser İsmet Türe, komiser Çapan Dede ile polis memurları Bülent Altan, Dursun Eraslan, Şahin Aydın, Mehmet Beyazay ve Ayhan İlhan hakkında, adli tıp raporuna dayanılarak gıyabi tutuklama kararı vermiştir.

Bu arada, dava dosyasını ilk önce ele alan sorgu hakimi Hüveyda Karakaş, kendisiyle görüşen THA muhabirine açıklamadığı "Bazı nedenler"le" davadan çekildiğini söylemiştir. İddiaya göre, hakim Hüveyda Karakaş, olayda isimleri geçen polis memurlarının, kendisine uğrayarak "Davaya bakmayın, yoksa evimiz ve barkımız yıkılır" şeklinde yalvarmaları üzerine davadan çekilmiştir.

Öte yandan, Diyarbakır Barosu Yönetim Kurulu, İsmail Gökhan Edge'nin ölümü ile ilgili olarak "Normal böbrek yetersizliği" yolunda rapor veren Dr. Nuriye Toker hakkında dava açılması için ikinci kez savcılığa başvuracakları bildirilmiştir.

EKONOMİK ÇIKMAZ

IMF Yönetim Kurulu'nun ilk toplantısında Türkiye'ye 44 milyon Dolarlık kredinin verilip verilmeyeceği görüşülecek

Ankara(ANKA)

Türkiye'nin IMF'den yaklaşık 44 milyon dolar tutarında kredi çekebilmesi konusunda Uluslararası Para Fonu Yönetim Kurulunun önümüzdeki ilk toplantısında görüşüleceği ve karara bağlanacağı bildirilmiştir. Türkiye bu tutardaki krediyi alabilmek için ihracatındaki düşüşten doğan zararları Fon Yönetim Kuruluna bildiren bir rapor hazırlamıştır. Fon Yönetim Kuruluna değerlendirilmek üzere sunulan raporda 1977 yılının gelişmeleri özetlenmiştir. Raporda, 1976 yılındaki ihracat artışına değinilmiş. 1977'de ise Türkiye'nin toplam ihracatı içinde üçte birlik bir ağırlığa sahip olan pamuk ve pamuklu dokuma ürünleri ve tütün ihracatının azalışı kaydedilmiştir 1977 yılındaki ihracat düşüşünün Türkiye'nin en önemli depoları olan Avrupa Ekonomik Topluluğu üyesi ülkelerdeki talep daralmasından geniş ölçüde etkilendiğine işaret edilen raporda, genel ödemeler dengesi açığıyla ilgili 1976 ve 1975 yıllarının karşılaştırılmasına da yer verilmiştir. Para Fonu'nun özel çekim haklarını ifade eden SDR üzerinden yapılan bu değerlendirmeye göre, açıktaki yüzde 35 dolayındaki artış eğilimi 1977' de de sürmektedir.

Türk Parası 4 yabancı paraya karşı yeniden devalüe edildi

● Alman Markı karşısında Türk Parası yüzde 4 değer kaybetti

Ankara(ANKA)

Türk Parasının resmi değeri değiştirilmiş, Mark karşısında 827 kuruştan 860 kuruşa, İsviçre Frangı karşısında da 806 kuruştan 885 kuruşa düşürülmüştür.

Merkez Bankası tarafından alınan ve dün sabahtan itibaren uygulamaya konulan karara göre, Türk Parası İsviçre Frangı karşısında yüzde 9,8, Alman Markı karşısında yüzde 4, İngiliz Sterlini karşısında yüzde 3,4 oranında değer kaybetmiştir. Uluslararası piyasalardaki hareketler sonucu olarak alındığı bildirilen karara göre, Türk Parası Kanada Doları karşısında yüzde 2,5 oranında değer kazanmıştır.

İthalat ve ihracata uygulanan döviz listeleri dışında işçi dövizi kurunda da değişiklik yapılmış, işçi dövizi alış fiyatları da diğer dövizlerdeki artış oranlarında yükseltilmiştir.

Dün sabahtan itibaren uygulanmasına başlanılan yeni döviz alış-satış fiyatları eskileriyle karşılaştırmalı olarak aşağıda gösterilmiştir.

YENİ ALIŞ–SATIŞ FIYATLARI

■ Döviz (kuruş olarak)

Döviz Cinsi	Alış (İhracat) Yeni:	Eski:	Satış (İthalat) Yeni:	Eski:
1 Mark	860,-	827,-	877,20	851,81
1 Sterlin	3470,-	3355,-	3539,40	3455,65
1 İsviçre Frangı	885,-	806.30	902,70	830.48
1 Kanada Doları	1746,50	1791,30	1981,43	1827,12

■ Efektif (kuruş olarak)

Döviz Cinsi :	Alış Yeni :	Eski :	Satış Yeni :	Eski :
1 Mark	860,-	827,-	885,81	851,81
1 Sterlin	3470,-	3355,-	3574.10	3455,65
1 İsviçre Frangı	885,-	806,30	911,55	830,48
1 Kanada Doları	1659,17	1701,73	1798,90	1845,03

■ İşçi Dövizi (peşin faiz dahil)

Döviz Cinsi :	Döviz alış (kuruş) Yeni :	Eski :	Efektif alış (kuruş) Yeni :	Eski
1 Mark	893,52	860,01	893,52	860,01
1 Sterlin	3605,19	3485,58	3605,19	3485,58
1 İsviçre Frangı	919,50	837,73	919,50	837,72
1 Kanada Doları	1814,55	1861,15	1723,82	1768,09

FAŞİST SALDIRILAR VE PROTESTOLAR

İSTANBUL'DA LİSE ÖĞRENCİLERİ VEFA LİSESİ'NE YAPILAN SALDIRILARI PROTESTO ETTİ

- ■ **Birçok semtte, lise öğrencileri protesto yürüyüşleri düzenledi**
- ■ Hacettepe Üniversitesi'ne ait bir servis otobüsüne komandolar ateş açtı 3 öğrenci yaralandı

HABER MERKEZİ

Vefa Lisesi'nde meydana gelen çeşitli komando saldırıları ve uygulanmakta olan faşist baskıları protesto etmek amacı ile İstanbul'da dün birçok Lise'de boykot yapılırken çok sayıda lise öğrencisi de, çeşitli semtlerde protesto mitingleri düzenlemiştir.

Vefa Lisesi'ne yöneltilen faşist saldırı ve baskıları kınamak için yapılan protesto yürüyüşünün ilki dün sabah saat 07. 15'te Şişli Osmanbey arasında yapılmıştır. Şişli 19 mayıs Lisesi öğrencileri tarafından düzenlenen yürüyüş sırasında 600'ü aşkın öğrenci saldırıları kınayan sloganlar atarak MC iktidarının uygulamalarını protesto etmişlerdir. Şişli Siyasal Bilimler Yüksek Okulu önüne kadar devam eden yürüyüş sonunda öğrenciler dağılmışlardır.

■ PERTEVNİYAL LİSESİ ÖNÜNDE GÖSTERİ

Şişli Lisesi' öğrencilerinin yaptığı protesto yürüyüşünden sonra saat 11. 00'de Aksaray Meydanı'nda lise öğrencileri de bir miting düzenlemişlerdir. 100'ü aşkın öğrencinin katıldığı bu gösteride yapılan konuşmada "Hakim sınıfların ülke çapında demokratik lise mücadelesi veren orta öğrenim kitlesi üzerinde faşist baskı ve demogoji uyguladığı ileri sürülmüştür. Aksaray'da yapılan gösteriden sonra öğrenciler sessizce dağılmışlardır.

■ BEYOĞLU ATATÜRK LİSESİ' NDE

Vefa Lisesi'nde yapılan faşist uygulamaları protesto etmek amacı ile düzenlenen bir başka yürüyüş de Beyoğlu Atatürk Lisesi' öğrencileri tarafından düzenlenmiştir. Atatürk Lisesi'nden Taksim Meydanı'na kadar yapılan yürüyüş sonunda öğrenciler olaysız bir şekilde dağılmışlardır.

■ GÖSTERİLERDE 10 ÖĞRENCİ GÖZALTINA ALINDI

Öte yandan dün çeşitli semtlerde yapılan protesto yürüyüşleri sonunda polis dağılan öğrencilerden 10'unu izinsiz yürüyüş düzenleme gerekçesi ile gözaltına almıştır

■ SARIGÖL LİSESİ İLERİCİ ÖĞRENCİLERİ VEFA LİSESİNDEKİ FAŞİST SALDIRILARI PROTESTO ETTİ

Sarıgöl Lisesi ilerici öğrencileri Vefa Lisesi'ndeki anti-demokratik uygulamaları protesto etmişlerdir.

Sarıgöl Lisesi İlerici öğrencileri yaptıkları açıklamada Vefa Lisesi'nde uygulanan anti-demokratik girişimlere karşı tüm ilerici demokrat ve yurtseverleri bu uygulamaları kınamaya çağırdıklarını belirtmişler hiç bir baskı ve uygulamanın kendilerini yollarından döndüremiyeceğini söylemişlerdir.

■ BEYTEPE SERVİS OTOBÜSÜNE ATEŞ AÇILDI ÜÇ ÖĞRENCİ YARALANDI

Beytepe Servis Otobüsüne dün gece komandolar tarafından açılan ateş sonunda birisi tabanca ile diğer ikisi de cam kırıkları ile olmak üzere üç öğrenci yaralanmıştır.

Alınan bilgiye göre, Hacettepe Üniversitesi Beytepe Kampusu servis otobüsüne İzmir caddesi ile Necatibey Caddesinin birleştiği yerde komandolarca ateş edilmiştir.

Ateş sonunda otobüste bulunan öğrencilerden Mustafa Gündoğdu bacağından kurşunla, Bedrettin Balkıç ile Müslüm Buğday da cam kırıklarından yaralanmışlardır.

Yaralılar tedavi altına alınmışlar, olayla ilgili soruşturmaya başlanmıştır.

■ ESKİŞEHİR DMMA' DA OLAY ÇIKTI 25 ÖĞRENCİ GÖZALTINDA

Eskişehir DMMA' bahçesinde dün sabah ilerici öğrencilere komandoların saldırması sırasında çıkan çatışma sonucu 25 öğrenci gözaltına alınmış, okul idaresi de öğrenime bir gün ara verdiğini açıklamıştır.

Sabah okula gelen ilerici öğrencilere bahçede beklemekte olan komandoların saldırısı sonucu çıkan çatışma olay yerine gelen polis tarafından bastırılmıştır. Bazı öğrencilerin hafif şekilde yaralandığı olaydan sonra polis olayın sorumluları olarak 25 öğrenciyi gözaltına almıştır.

ADMMA Başkanı Profesör Doktor Suat Mirza olaylardan sonra yaptığı açıklamada, alınan 1 günlük tatil kararının Pazartesi gününe kadar uzatılması ihtimalinin bulunduğunu söylemiştir.

ODTÜ' de öğrenimin devam ettiği bildirildi

● Komandolar, dün maaşlarını alan ODTÜ işçilerinden zorla para topladı

Ankara(İSTA)

Orta Doğu Teknik Üniversitesi'nde komandoların dün maaşlarını alan işçilerden zorla para topladıkları bildirilmiştir. Bu uygulamanın herkesin, bu arada polisin gözü önünde cereyan ettiği ifade edilmiştir. Okulda normal öğrenimin ise olaysız sürdüğü açıklanmıştır.

ODTÜ Öğrenci Temsilciliği Konseyi (OTK) tarafından yapılan açıklamada bütün öğrencilerin derslere ve sınavlara girdikleri, ders yapılmayan bölümün olmadığı belirtilmiştir.

ODTÜ Akademik Konseyi'nin bugün toplanacağı ve muhtemelen okuldaki komandoların durumunu görüşeceği bildirilmiştir

---

Duruşma dün sonuçlandı

Hakan Yurdakuler'i öldüren komandoya 20 sene ağır hapis cezası verildi

- ● Duruşmayı çok sayıda komando izledi
- ● **Yurdakuler'in avukatları duruşmaya katılmadı**

ANKARA- (İSTA) -

Milli Birlik Grubu Üyesi Muzaffer Yurdakuler'in, Siyasal Bilgiler Fakültesinde okuyan oğlu Hakan Yurdakuler'i öldüren komando Davul Haskiriş'e 20 sene ağır hapis cezası verilmiştir.

8 Nisan 1976'dan beri tutuklu bulunan Haskiriş dün yapılan duruşmasında Yurdakuler'i kendisinin öldürmediğini, olayla hiç bir ilgisi olmadığını öne sürmüş ve beraatını istemişlir.

Sanık avukatları da geçen duruşmada söyledikleri tekrarlamışlar ve sanık Haskiriş'in beraatini talep etmişlerdir. Bunun üzerine bir süre salonu boşaltan mahkeme heyeti daha sonra sanıklardan Haskiriş'in Yurdakuler'i öldürdüğünden 20 sene ağır hapis yatmasına, diğer iki sanık Selahattin Kapıcı ve Abdül Turan' ın beraatine karar verildiğini açıklamıştır.

Çok sayıda komandonun izlediği duruşmaya davacı avukatlar Doğan Tanyer, Halil Çelenk ve Emin Değer katılmamışlardır.

Güneydoğu Ekspresi soyulmak istendi makinist öldürüldü

Haydarpaş a'dan Kurtalan'a giden 1081 sayılı güneydoğu Ekspresi Ergani'ye 7 kilometre kala soymak isteyen silahlı 4 kişi, makinist Ali Çam'ı öldürmüş, jandarma eri Mehmet Aksu ile bagaj kondoktörü Ahmet Uğurlu'yu yaralamışlardır. Soyguncular öteki personelle yolcuların müdahalesi üzerine içinde 2 milyon 300 bin lira bulunan çantayı alamadan kaçmışlardır.

Nerede ve nasıl trene bindikleri henüz saptanamayan kimliği belirsiz silahlı 4 kişi saat 01. 20'de makinist dairesine girerek Kurtalan'a götürülen içinde TCDD işçilerinin maaşı olan 2 milyon 300 bin lira para bulunan çantayı almak istemişlerdir. Soyguncular makinist ve görevli jandarma erinin kendilerine engel olması üzerine ateş açmışlardır.

Başından vurulan makinist Ali Çam anında ölmüştür jandarma eri Mehmet Aksu ile bagaj kondoktörü Ahmet Uğurlu sırtından ve kasığından yaralanmıştır. Silah sesleri üzerine öteki görevlilerle bazı yolcuların makinist dairesine koşması üzerine soyguncular para dolu çantayı alamadan kaçmışlardır. Öteyandan posta treninin soyulmak istendiği Maden-Ergani karayolunun Papazgölü mevkiinde yarım saat aradan sonra ikinci bir soygun olmuştur. Yola barikat kuran silahlı 5 kişi Elazığ'dan Diyarbakır'a gelen 4 tanker ile 1 taksiyi durdurup şoför ve yolculardan toplam 15 bin lira para 5 yüzük 12 kol saati alarak kaçmışlardır.

Kredili ihracatta da vergi iadesi uygulanacak

Ankara(ANKA)

İhracatta vergi iadesine konu olan tüm mallar kredili ihracat kapsamına alınmıştır.

Ticaret Bakanlığı tarafından yayımlanan, ve dünden itibaren uygulamaya geçilen sirkülere göre, ihraç edilmesi halinde vergi iadesinden yararlanabilecek tüm malların üç yıla kadar kredili olarak dış satışlarının yapılabileceği hükme bağlanmıştır. Daha önce, Maliye Bakanlığı yayımladığı bir tebliğ ile kredili ihracatın kapsamını 28 grup malla sınırlamıştı. Ticaret Bakanlığı 1976 yılında yürürlüğe giren ihracat yönetmeliğinde yaptığı değişiklikle Maliye Bakanlığı'nın kararının kapsamını genişletmiştir. Ancak, Ticaret Bakanlığı'nın sirkülerinde Maliye Bakanlığı'nın tebliğinin yürürlükten kaldırıldığına dair bir hüküm bulunmadığı için hangi bakanlığın kararına uyulacağı belirginlik kazanmamıştır.

TÖB-DER'DE NELER OLUYOR

2

TÖB-DER, UDC'ye karşı demokratik platforma katılıyor

1977 yılı ilk baharında yapılan TÖB-DER Ankara Şubesi kongresi, TÖB-DER içinde çeşitli kanatların varlığını ve bu kanatların her birinin, kendi siyasal çizgisini örgüte egemen kılma çabalarının hızlandığını bir kere daha gösterdi. Aynı zamanda, geniş tabanlı bir demokratik kitle örgütü niteliği taşıması gereken TÖB-DER'in bu niteliğinin, siyasal tercihlerin ağır bastırması ve örgütün kitlesel niteliğinin bir yana bırakılmasıyla tehlikeye girebildiği de görüldü.

1977 Baharındaki Ankara il kongresine Genel Merkez çizgisi hakim olamadı. TİP, TSİP, Özgürlük Yolu, Sosyal Demokratlar ve Birlik Dayanışma gruplarının ortak liste çıkaramamaları, en azından, TÖB-DER gibi bir örgütün birlik ve bütünlüğünü tümden zedeleyici bazı maceracı akımlara alan tanınmasına ve seçimlerde güçbirliği yapan bu grupların şubeyi ele geçirmelerine yol açtı. Ankara kongresi, geniş bir demokrat öğretmen kitlesini örgütlerinin geleceği açısından karamsarlığa kaptıran, kimilerini de örgütten soğutan bir gelişme oldu. Genel Merkezin daha önce, benzeri çizgilerdeki şubelere uyguladığı işlemle Ankara Yönetim Kurulunu görevden alması beklenirken, çeşitli nedenler, özellikle o sıralarda, Genel Merkezin Birlik-Dayanışma'yı güç rakip görmeye başlaması ve Birlik Dayanışma grubunun izlediği çizgiyle gene herkese hakim olan Sosyalist Partinin çizgisinin giderek uzaklaşıp farklılaşması yüzünden Ankara Şubesine dokunulmadı. Bir güçlükle daha karşı karşıya kalmak istenmedi ve bu hesap ertelendi.

BİRLİK VE DAYANIŞMA GELİŞİYOR

TÖB-DER Genel Merkezinde gözlenen, işçi sınıfı çizgisinde, genel antifaşist, anti-emperyalist çizgide olsa bile kendi dışındaki gruplara kuşkuyla bakan tavrın temelinde, Genel Merkezin siyasal tercihi ve dayanakları vardı. Genel Başkan Gültekin Gazioğlu'nun da dahil olduğu bir kısım Genel Merkez yöneticileri sosyalist partiler arasından TSİP'e eğilimliydiler. Sözkonusu sosyalist partinin haftalık yayınında 1976 yazındaki TÖB-DER genel kurulundan başlamak üzere, zaman zaman yayınlanan TÖB-DER'e ilişkin yazılarda, bu konu bazan örtük, bazan da açıkça belirtilmiştir.

Bu sosyalist kanadın görüşlerinin, taktiklerinin, sosyalist hareket içindeki diğer kanatlara, ve özellikle o dönemlerde DİSK'e, işçi sınıfının siyasal çizgisini benimsemiş olanlara karşı gösterdiği tutum, TÖB-DER Genel Merkezine de ağırlıklı olarak yansımıştır.

Bu dönemde, genel kurulda ayrı liste çıkarmamış, ancak ağırlığını göstermiş olan, İstanbul ve Adana Şubeleri başta olmak üzere de pek çok önemli şubede yönetimi almış bulunan Birlik Dayanışma grubunun örgüt içindeki etkinliğinin artmaya başladığı ve tek tek bütün diğer gruplardan daha etkin bir nitelik kazandığı görülmüştür.

ULUSAL DEMOKRATİK CEPHE ÇAĞRISI İPİ İNCELDİĞİ YERDEN KOPARIYOR

1977 yazında, MC'nin faşist kanadı daha da güçlenmiş olarak 2. defa kurulmasından sonra, DİSK Genel Başkanı Kemal Türkler, MC'ye karşı Ulusal Demokratik Cephe, yani tüm demokrasi güçlerinin birliğinin kurulması çağrısını dile getirmiştir. O zamana kadar soldaki her grubun ve kuruluşun sık sık tekrarladığı bir çağrı ve dilek olan böyle bir, güçbirliği ve Cephe çağrısı, bu defa DİSK'in de sahip çıkmasıyla, gerek Türkiye'deki demokratik güçler, gerekse işin boyutlarından korkan egemen güçler açısından son derece ciddiye alınır bir çağrı niteliği kazanmıştır. Bu çağrı tüm demokratik kitle örgütlerini de bir seçme ile karşı karşıya bırakmıştır. Artık, yıllardan beri sözü edilen demokratik güçler cephesi işçi sınıfı temeline ve öncülüğüne oturmaktadır. İş, bu cepheyi oluşturmaya, bunun ön hazırlık ve temaslarına kalmıştır.

Normal koşullarda ve grupçu davranış ve düşüncelerden soyutlandığında, TÖB-DER yapısında bir örgütün, hele bu örgütün güçbirliği ve işçi sınıfına güvenç konusunda sıkcana tekrarlanan sözlerine bakılırsa, böyle bir cepheye katmaması ve DİSK'in yanındaki ikinci büyük örgüt olmaması için neden yoktur.

Ancak aradan yeterli süre geçtiği halde, TÖB-DER'in çağrıya olumlu cevap vermemesi dikkati çekmiştir.

Bu arada Türkiye sosyalist hareketinin dağınıklığından da yararlanan emperyalizmin gizli açık servisleri boş durmamakta, dışardan ve içerden harekete geçmiş bulunmaktadırlar. Ulusal Demokratik Cepheye, kimi kanatlar adını beğenmeyip; kimisi çeşitli bahaneler ileri sürüp, kimisi DİSK öncülük edemez diyerek karşı çıkarken, Ulusal Demokratik Cephe'nin önemli bir gelişme gösterebileceği de belli olmuştur. Egemen güçler ne yapacaklardır? Önce DİSK içinde bir süre önce patlak veren olaylar ve huzursuzluk gündeme konur. Bir kısım DİSK yöneticilerinin, DİSK'in Gönen toplantısında o zamana kadar bir şikâyetleri ve itirazları olmayan Ulusal Demokratik Cephe çağrısına şiddetle karşı çıkmaları sağlanır. Gönen toplantısında DİSK içindeki yeni gelişmeler izler ve kotarılan oyun başarıya ulaşır, UDC'nin yaygınca somutlanacağı, çok daha hızlı gelişebileceği bir ortamda ve tam yerel seçimler öncesinde, DİSK, yaratılan fırtınalarla susturulur.

Yine tam o sıralarda, Ulusal Demokratik Cephe çağrısını bir siyasal çizginin çağrısı sayan ve DİSK'in böyle bir cepheleşmeye öncülük edemeyeceğini ileri süren soldaki kanatlar, UDC'ye karşı ve UDC'yi başarısızlığa uğratmak için, yeni bir güçbirliği peşindedirler. Demokratik Güçbirliği platformu adı verilen ve kısaca platform olarak anılan bu yeni girişimin, bir çeşit karşı çağrı niteliğinde olan ve TSİP başta olmak üzere bu yeni güçbirliğinin içinde ve başında TÖB-DER de görülmektedir.

Buna karşılık, DİSK'le birlikte hareket eden ve UDC çağrısının baştan beri yanında yer almış bulunan Birlik ve Dayanışma grubunun etkinliğindeki şubeler de Ulusal Demokratik Cephe'yi hayata geçirme çalışmalarını sürdürmektedirler.

İşte TÖB-DER Genel Merkezi'nin örgüt içinde ciddi sarsıntılara yol açan ve sürüp giden olaylara neden olan kararı tam bu sıralara, DİSK'in bilinen olaylardan sonra bir kongre hazırlığı içinde suskunlaştırılmasıyla aynı döneme rastlamaktadır.

ANKARA VE ADANA ŞUBE YÖNETİMLERİ GÖREVDEN ALINIYOR

14 Eylül 1977'de toplanan TÖB-DER Genel Merkez Yürütme Kurulu, o günkü toplantısında, örgüt tüzüğünün 47. maddesini dayanak göstererek TÖB-DER İstanbul ve Adana Şubelerinin kongrelerde seçimle gelmiş yönetim kurullarını görevden aldı. Bu karar, aslında TÖB-DER içindeki olayların başlangıcı değil patlama noktası oldu.

Gerek İstanbul gerekse Adana Şubeleri, TÖB-DER'in geniş tabanlı, kalabalık üyeli etkin şubeleriydi. Üstelik de bu şubelerin Genel Kurula gönderecekleri delege sayısı yer yer Genel Kurul sonuçlarını etkileyecek kadar fazlaydı. Öte yandan bu iki şube Birlik Dayanışma grubunun hakim olduğu ve hakim olmakla da kalmayıp geniş bir tabana sahip bulunduğu şubelerdi ve sürmekte olan Ulusal Demokratik Cephe çağrısını hayata geçirme çabalarında da en aktif şubeler niteliği taşımaktaydılar. Yine bu şubeler, çevre il ve ilçelerdeki şubeleri de etkiliyor ve genel merkezin daha çok TSİP'den esinlenen siyasal çizgisine, karşı belli bir muhalefetin merkezleri niteliği taşıyorlardı.

TSİP'in DİSK çizgisine ve UDC çağrısına muhalefetinin kesinleşmesinden ve yayınlarında ve eylemlerinde açıkça dile getirilmesinden sonra, TÖB-DER Genel Merkezi de, artık, bir süreden beri zorla da olsa sürdürmeye çalıştığı denge politikasından büsbütün vazgeçti ve gerek UDC'ye karşı farklı örgütlerle Platform adlı farklı bir güçbirliği oluşturmaya çalışarak, gerek DİSK'in ve DİSK yandaşı örgütlerin kitle eylemlerine katılmayıp, soldaki başka örgüt ve kuruluşlarla, gruplarla ortak eylemler düzenleyerek daha kesin ve açık bir siyasal tavır aldı.

14 Eylülde Genel Merkezin aldığı karar bu tavrın kaçınılmaz bir sonucu ve yansımasıydı.

İSTANBUL ŞUBESİ YÖNETİCİLERİ EZİCİ BİR ÇOĞUNLUKLA GELMİŞLERDİ

TÖB-DER Genel Merkezinin iki şube yöneticisini görevden alma ve yeni yönetim kurulları atama kararı, eğer bu şubelerde yönetimler tabana hakim olmasalardı, ezici bir çoğunlukları ve etkinlikleri olmasaydı, kuşkusuz böylesine olaylara yol açmaz ve TÖB-DER'in kendi bünyesinde bir sorun olarak kalır, dışarı yansımadan, bu boyutlara ulaşmadan geçer giderdi, olsa olsa, örgütün kitle tabanı giderek daralmaya başlardı. Oysa İstanbul Şubesinin «Birlik Dayanışma Grubu»ndan olan yöneticileri 28 Mayıs İstanbul Şube Kongresinde tüm grupların toplam oyundan fazla oy alarak yönetime gelmişlerdi. Bu kongrede Birlik ve Dayanışma grubunun listesi 781 oy alırken, Genel Merkezci, çoğu TSİP eğilimli grup 60 ay almıştı. Öte yandan bazı goşist maoist kanatların birleşmesiyle ortaya çıkan Devrimci Öğretmenler grubu da 552 oy alabilmişti.

Yine, Birlik Dayanışma grubu, TÖB-DER Genel Kurulundan bu yana geçen süre içinde, örgüt içindeki tek başına en güçlü grup haline gelmiş, pek çok önemli şube bu çizgide yer almaya başlamıştı. İstanbul ve Adana Şube yönetimlerinin görevden alınmasının etkisiz ve yankısız kalmayacağı Genel Merkez tarafından çok iyi biliniyordu ve sonuçları göze alınmıştı. Bir Merkez yöneticisi «100 şube kapansa 100'ünü de kapatırız» diyor, bir başkası «Her ne pahasına olursa olsun TÖB-DER İstanbul Şubesi alınacaktır» diye ekliyordu.

İstanbul ve Adana şubeleri yönetim kurullarının görevden alınması için ileri sürülen gerekçeler bu tavrı açıkça ortaya koyuyordu.

YARIN: KARARIN GEREKÇELERİ, AMAÇLARI NELERDİ?

Süleyman COŞKUN
Nahit DURU

POLITIKA KULISI

CHP–MHP ve deve kuşu

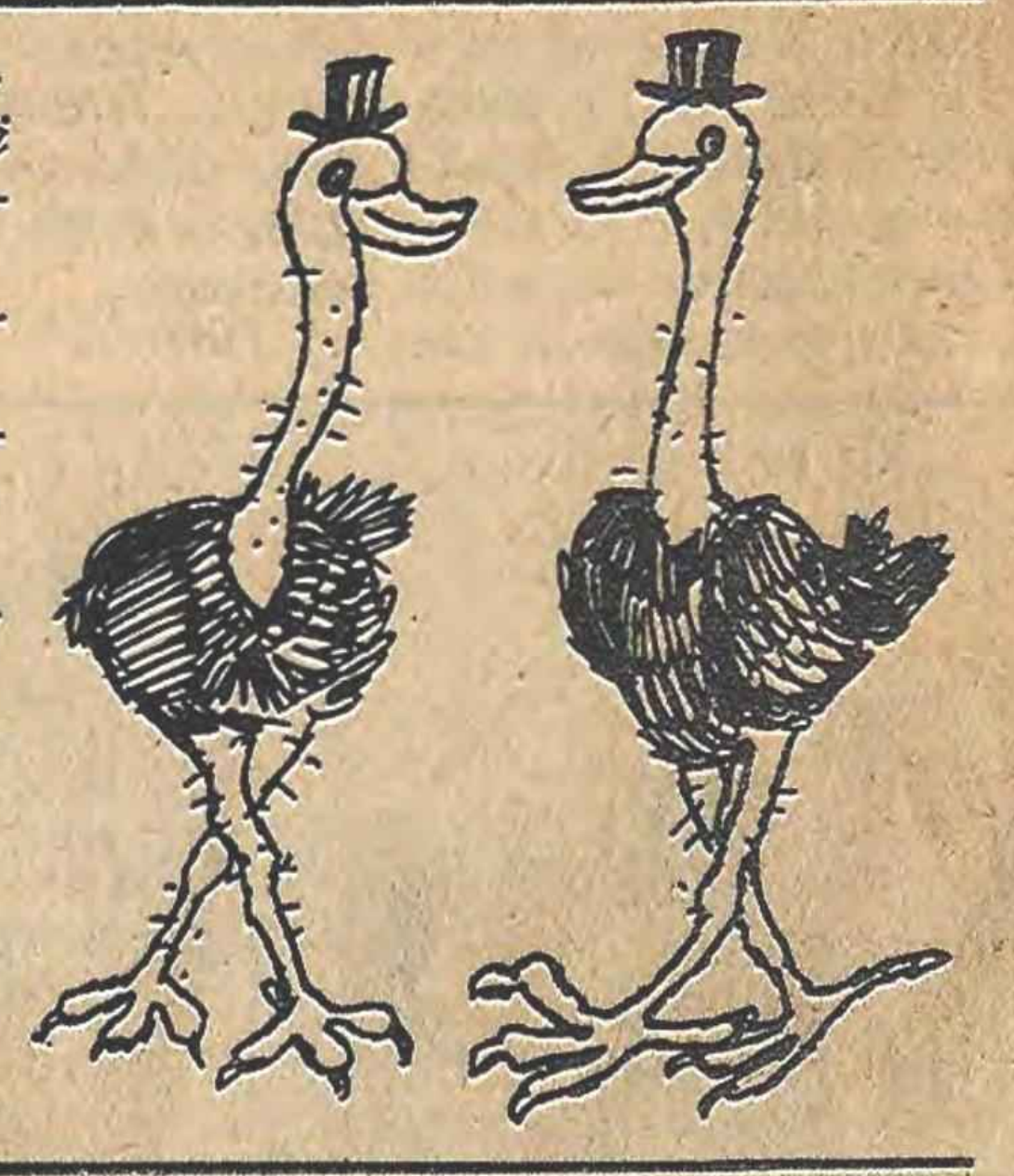

CHP'liler MHP'nin arzusuna uyup Cahit Karakaş'ı Meclis Başkanı yapalılar ya tartışma bir türlü bitmedi. Ecevit tartışmanın CHP nin solundaki görüşlerin istismarından doğduğunu öne süre dursun, CHP'li milletvekilleri de bu işi bir türlü içlerine sindiremiyorlar. Seçim öncesi açıkça konuyu eleştirmiyorlar ama "kızım sana söylüyorum, gelinim sen işit" türünde iğneli fıkralar anlatıyorlar. En son anlatılan fıkralardan biri şöyle:

"Bir devekuşu bir başkasının davranışlarına müthiş sinirlenmiş o devekuşu hakkında her yerde verip veriştiriyor ve eline geçirse parçalayacağını söylüyormuş. Günün birinde iki devekuşu bir yerde karşılaşmışlar. Kızgın devekuşu diğerini görünce başlamış dişlerini gıcırdatmaya. "Hah" demiş, "şimdi seni elime geçirdim." Diğeri de "yandık" demiş." Bu devekuşu bana çok kızmıştı, şimdi eline geçirirse beni parçalar, en iyisi buradan kaçayım".

Kızgın devekuşu arkada, ürkeni önde başlamışlar koşmaya. Kaçan devekuşu bir süre gittikten sonra yorulmuş. Bir taraftan koşuyor, diğer taraftan da "bu ne yorulmak bilmez devekuşuymuş, canım çıktı, anlaşılan beni yakalayacak" diyormuş. Sonunda öylesine yorulmuş ki ilk yumuşak toprağa gelince kafasını kumun içine sokmuş. Arkadan koşan hızla gelip öndeki devekuşunun kafasını göremeyince hızlı bir fren yapmış. Devekuşunun dışarıda kalan kısmının yanıbaşında bir yandan sağa sola bakıyor, diğer yandan da "allah, allah nereye gitti bu, şimdi buradaydı" diyormuş.

Bir işçinin işine son verildi

Milli Piyangoda her ayın 9, 19, 29'unda yapılan çekilişlerde küçük çocuklar görevlendirilir. Bu çocuklar sigortasız olarak çalıştırılırlar ve ayın üç günü için yevmiye alırlar.

Bu çocukların görevleri, kürelerin başında durup düşen numaraları yanyana getirip, Notere, Genel Müdüre, Genel Müdür Yardımcısına ve izleyicilere göstermektir.

Yaşları 13'ü bile bulmayan bu çocuklar üç saati aşkın bir süre ayakta durduklarından bazen ellerinden topları düşürürler.

Kasım ayının 29'unda yapılan çekilişte çocuğun biri de elinden topu düşürdü. Çekiliş heyeti bu olaya çok kızdı. Çocuk topu buldu ve yerini aldı. Ama, heyettekilerin suratları bir asıldı ki sormayın...

Sonra çekiliş devam ederken yine bu küçük çocuğun bulunduğu küreden top çıkmadı. Küre ha bire dönüyordu. Heyettekiler yine homurdanmaya başladılar. Bazı izleyiciler de "aman uğurdur" diyorlardı.

Rakamları okuyan adam, küçük çocuğa "ne oldu?" diye sordu, çocuk, kürenin açılmadığını, dili döndüğünce anlatmaya çalıştı. Fakat adam çok kızgındı ve, "niye baştan söylemiyorsun? Bu senin son gelişin olsun. Seni işten atıyorum." diye bağırdı.

Maliye Bakanlığına bağlı Milli Piyongo İdaresinde sigortasız işçi çalıştırıldığı gibi, işçilerin güvenceleri bir adamın iki dudağı arasında olabiliyordu.

Bir devlet kurumu böylesine olursa, özel sektörü nice olur. Siz varın gerisini düşünün...

Randevu almadan sakın hasta olmayın

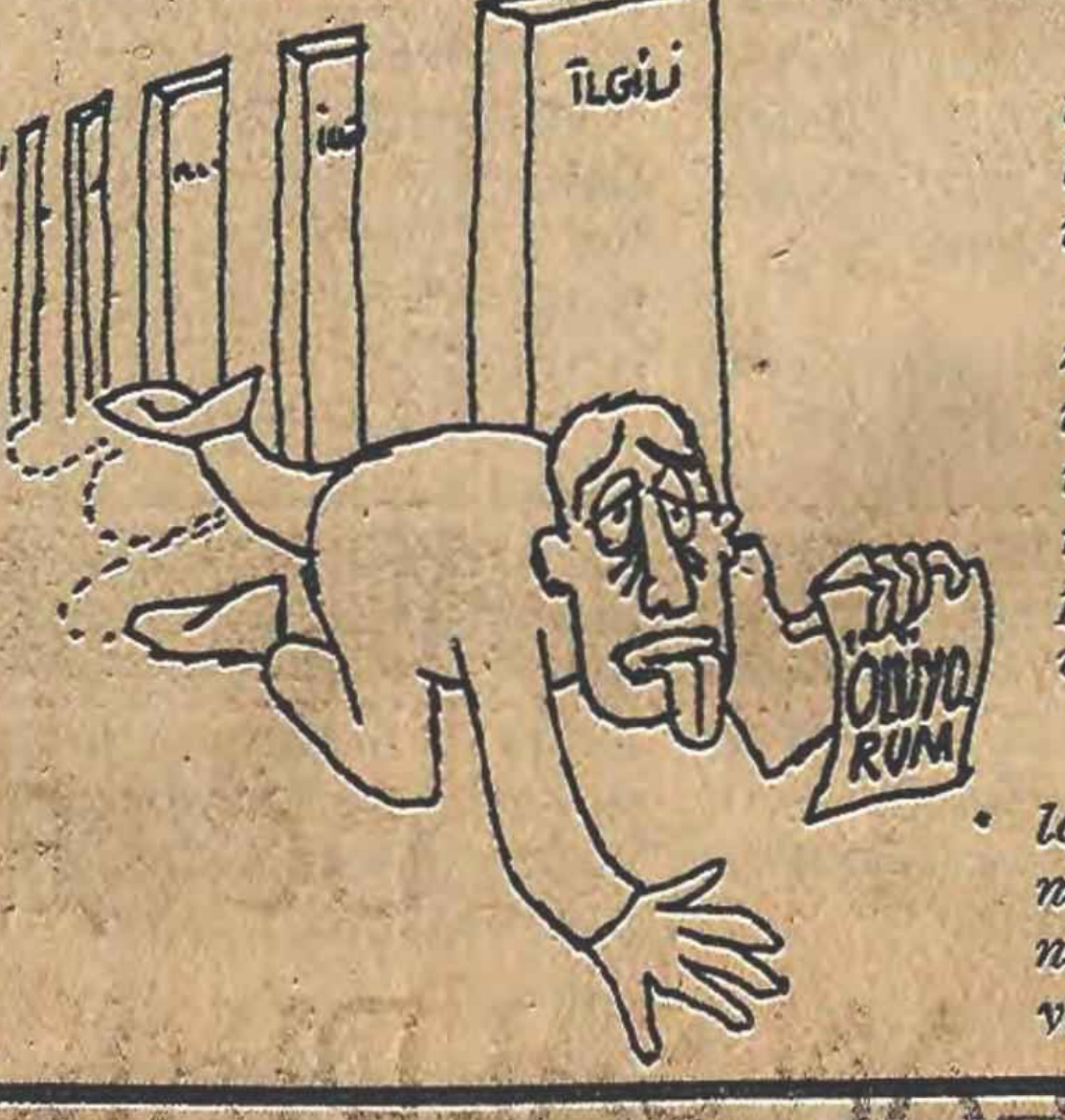

İnsanlar zaman zaman her canlı gibi hastalanırlar. Ve hastaneye gitme gereği duyarlar. Ne var ki hastaneye gittikleri zaman ne ile karşılaşacakları belli değildir.

Salı günü de bir devlet memurunun boğazı iltihaplandı. Hasta önce dairesinin doktoruna çıktı. Doktor, hastanın boğazına bakınca, mutlaka bir hastanede bakteri testi yapılması gerektiğini bildirdi. Ve hastayı Hacettepe Hastanesi Kulak Burun Boğaz Servisine havale etti.

Hasta aynı gün Hacettepe Hastanesi Kulak, Burun, Boğaz, Servisine gitti ve durumunun acil olduğunu hangi antibiyotiğin kendisine etki edeceğinin anlaşılabilmesi için muayene edilmesi gerektiğini anlattı. Ancak görevli memurdan aldığı cevap ilginçti.

Görevli memur hastaya, "kardeşim randevularımız dolu. Şimdi siz gidin ve altı Aralıkta gelin. O gün size ileri bir tarih için randevu verelim. Siz de o tarihte gelir muayene olursunuz." dedi.

Hasta afallamıştı. Hadi, tüp gaz alırken, ekmek alırken, otobüse taksiye binerken kuyruğa giriyordu ama, onları hiç değilse aynı gün içinde çözebiliyordu. Hasta 2. MC Hükümetinin Türkiye'yi ne hale getirdiğini böylesine özetlerken, yüksek sesle şöyle konuşuyordu kendi kendine:

"Demek ki, 2. MC iş başında bulunduğu süre içinde, hasta olmadan önce-Tabi bu mümkün değil- gelip hastaneden randevu almak gerekiyor."

BİLİM TEKNİK

Hazırlayan : Nazan Hekim

Çiçekler neden soluyor?

Çiçeklerin vazoda taze saklanabilmesi için yöntem ve ilaçlar bulunuyor

Vazoya koyduğumuz çiçeklerin çabucak solması hepimizi üzer. Hele bir de bu iş zevk için değil de büyük ölçüde, satış için yapılıyorsa, konu daha da önemlidir.

Koparılmış, suda tutulan çiçeklerin ömrü nasıl uzatılabilir? Fransa'nın taze çiçek ihracatını artırmak, çiçekçiliği geliştirmek isteyen botanik uzmanları şimdi bu konuyu almış, bilimsel açıdan inceliyorlar.

Dalından koparılan bir çiçeğin yaşamını devam ettirebilmesi için öncelikle gerekli öge su. Çiçeğin suyu, diğer yararlanamadığı maddeleri telafi edecek şekilde bol miktarda alması gerek. Ancak su, vazoda, suyun içinde de olsa, koparılmış bir çiçeğe pek kısa bir süre ulaşabiliyor... Çiçeğin kendi içindeki rezervleri ise çiçeğine, bitkisine göre birkaç saat için de tükeniyor.

Bilim adamları, şimdi çiçeklerin ömrünü uzatacak kimyasal maddeler bulma peşindeler. Hatta bulmuşlar da.

Koparılan çiçek, koparıldığı andan itibaren ağırlığından kaybetmeye başlar. Bu bitkinin kaybettiği ve kaybettiği suya karşılık yeterli su alamadığı anlamına gelir. Çiçeğin yeterli su alamamasının nedeni, bir süre sonra sapın tıkanması, sap bölümünde bir su geçirmez tabaka oluşmasıyla ilgilidir. Bu tabaka, çoğunlukla bakterilerden oluşur. Sapın gözeneklerini tıkayan bir başka etken de sap hücrelerindeki fenollü maddelerdir. Bunlar, sap kesilirken akar ve sapı tıkarlar.

Çiçeğin ilk tükenen rezervi, çiçeğe, bitkiye enerji sağlayan glikoz, şeker rezervleridir. Bu arada bitkinin, kendisine yaşamak için ve doğal yaşamını tamamlamak için gerekli maddeleri senteze ulaştırma yeteneği de her dakika zayıflar. Özellikle proteinli maddeler sentezi yapılamaz hale gelir. Normal bir çiçekte protein sentezleri çiçeğin tam açıldığı ana kadar sürekli gelişerek sürer, bundan sonra proteinlerin imhası süreci başlar ve solma olayına doğru gidilir. Bu sentez ve imha süreci, bitkiye, çiçeğe göre değişir. Örneğin bir çeşit vazo gülü olan "Süper Star" gül'de bu proteinlerin sentezi süreci kısa, imhaları süreci daha uzundur. Karanfilde ise proteinlerin sentezi süreci çiçek iyice açılana kadar sürer. Proteinlerin imhası ne kadar çabuk başlarsa çiçek ölüme doğru o kadar çabuk gider ve proteinlerin imhası süreci dalından koparılmış, vazoya konmuş çiçekte çok daha hızlıdır. İşte bu gözlemler, bilim, çiçeklerin ömrüyle ilgili botanikçilere ve bilim adamlarına yeni ufuklar açtı. Yine gözlemler çiçeğin protein kaybı sürecinin glikozlu maddeler kaybı ile hızlandığını ortaya koydu. Kısaca protein kaybının hızlanması süreci çiçeğin şeker rezervlerinin azalmasına bağlanıyor. Bu sırada çiçeğe dışardan gerekli oran ve nitelikte şeker verilebilirse çiçeğin ömrü uzuyor. Örneğin karanfilde şeker kaybı ile solma süreci normal durumda ikinci güne rastlarken, çiçeğe şeker ileten besleyici bir solüsyon verilebilirse, solma süreci 14 güne kadar çıkıyor.

ŞEKER VERMEK O KADAR KOLAY DEĞİL

İlk bakışta sorun basit: Çiçeğin suyuna şeker atılırsa vazodaki çiçeklerin ömürlerini uzatmak mümkün. Bu yol evlerde de denenen bir yoldur zaten. Ama bilinmeyen bir nokta var. O da çiçeğin suyundaki şekerin öyle kolay kolay çiçeğe varamadığı, önüne birçok engellerin çıktığı... Önce bakterilerden, katı tabakalardan ve çeşitli maddelerden oluşarak, çiçeğin sapını, gözeneklerini tıkayan tabakalardan kurtulmak gerek. Bu amaçla da, hem eritici hem de antiseptik maddeler kullanmak zorunlu. Üstelik sapı kapayan katmanların cinsini de iyi bilmek ona göre eritici madde kullanmak gerekiyor. Öte yandan, şehir sularındaki çeşitli yabancı maddeler, zehirleyici birer kiye sahipler ve şekeri nötralize edebiliyorlar. Böyle olunca suya bu maddeleri çökertici ve çiçeğin sapını etkilemez hale getirici bazı kimyasal bileşimler de katmak gerek. Verilecek şekerin, çiçeğin kaldırabileceği dozda ve türde olması da ayrı bir sorun.

İşte bütün bu teorik bilgilerden gözlemlerden ve laboratuvar deneylerinde yararlanan Fransız botanikçileri şimdi Savaflor "Çiçek kurtarıcı" adlı bir madde bulmuşlar. Bu yolla vazodaki çiçeklerin ömrü uzayacak, hatta saksıdaki bitkiler çiçek açtığında çiçeklerin çabuk solması da engellenecek.

Yakında bu türden ilaçların ticari nitelik kazanacağı ve yaygın olarak kullanılacağı da bildiriliyor.

Yeni buluşlar

Elektron huzmeleriyle kaynak yapan yeni bir makine...

0,01 mm incelikte iki madeni parçayı 12 saniye gibi kısa bir zamanda birbirine kaynaklayabilen bu cihaz geçenlerde kalp regülatörü imal eden bir Batı Alman firması tarafından, regülatörlerin çok önemli eklerinin birleştirilmesinde başarıyla kullanılmıştır. 1 Kw gücündeki otomatik cihaz kaynağı son derece küçük ve zayıf elektron huzmeleriyle yaptığından kaynaklanan parçalara ısı geçmemekte ve kaynaklama işlemi havası boşaltılmış bir hücrede yapılmaktadır. Elektron huzmeleriyle kaynaklama haberleşme uydularında, tıbbi cihazlarda ve otomotiv endüstrisinde kullanılmaktadır.

Ağır yük taşımada yeni bir buluş; Su Patenleri

Basit ve emin bir metod sayesinde resimde görülen 133 tonluk lokomotif Le Havre limanındaki gemiye kolayca yerleştirilmiştir. Basınç altında suyla şişirilen ve kaldırılacak ağırlığı yerden 6-7 santim kaldırarak onun hareket kabiliyetini kolaylaştırıp arttıran bu metod ilk olarak bir lokomotifin Le Havre'da gemiye yüklenmesi esnasında kullanılmıştır. Lokomotifin altına yerleştirilen 8 yastığa bir dizel pompasıyla su basıncı verilmiş, bu suretle yastıkların 280 tonluk bir ağırlığı taşımaları sağlanmıştır. Ağır yük taşımadaki bu yeni buluşun önünde geniş ufuklar olduğu bildirilmektedir.

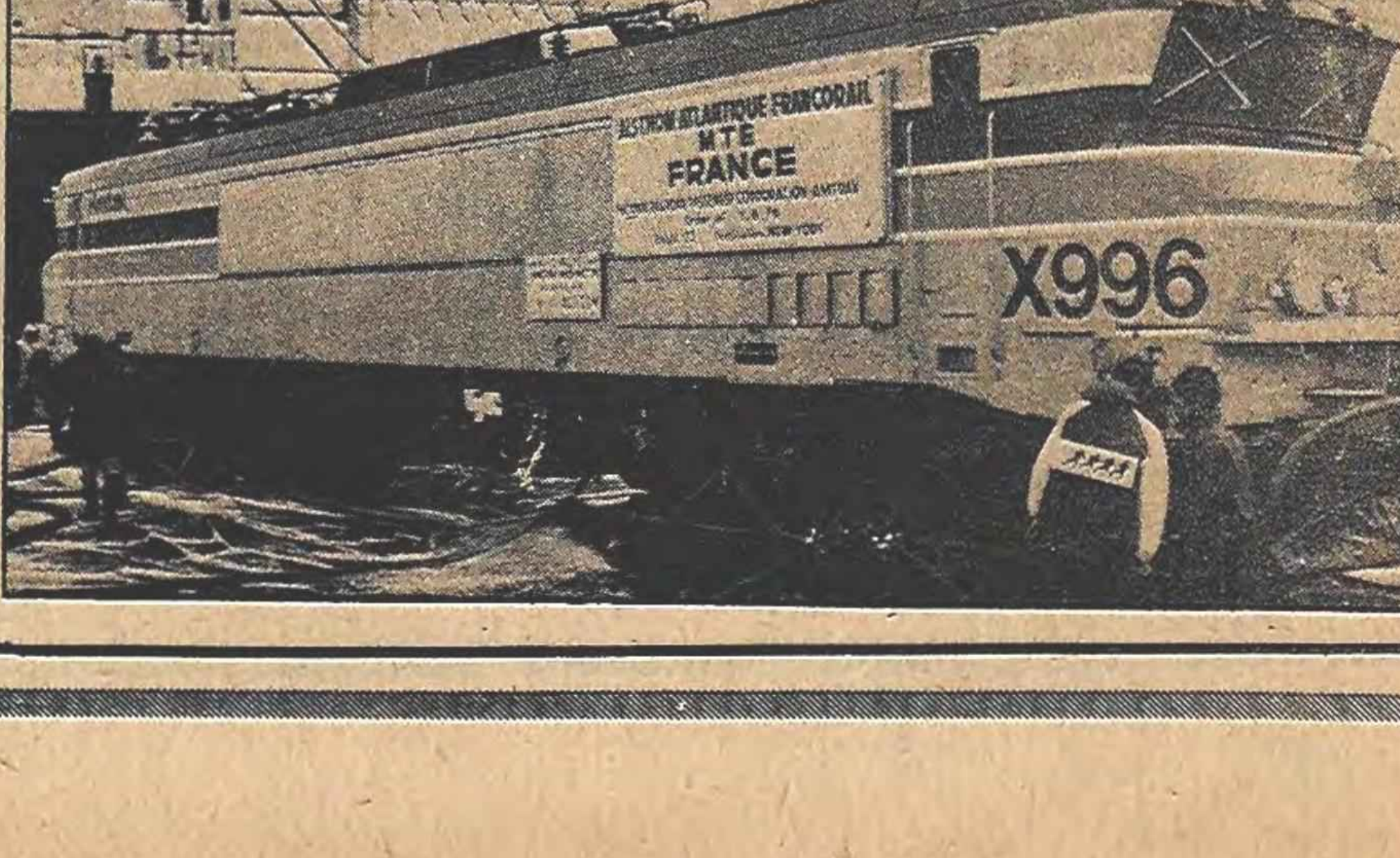

Türk-İş'li sendikacılar mahkemeye komandolarla geldiler

Telefon Başmüdürlüğünde yetki Yeni Haber-Iş'in

İSTANBUL -(İSTA) DİSK'e bağlı Yeni Haber-İş Sendikası ile Türk İş'e bağlı Haber-İş Sendikası arasındaki Telefon Başmüdürlüğüne bağlı 1,2 ve 3 nolu şantiyelerde toplu sözleşme yapma yetkisi alma mücadelesi sonuçlanmış ve İstanbul 5. İş Mahkemesi tarafından yetki DİSK'e bağlı sendikaya verilmiştir.

Türk-İş'e bağlı sendikanın sahte üye fişi düzenlediğinin bilirkişi tarafından saptanması üzerine önceki gün devam eden mahkemeye Haber-İş yöneticilerinin Ülkü Ocaklarına üye komandolar olduğu belirtilen kimselerle geldiği görülmüştür. Duruşma başlamadan önce de Türk-İş'e bağlı Haber-İş Sendikasını temsil eden avukatın davadan çekildiği açıklanmıştır.

Bilindiği gibi, DİSK'e bağlı Yeni Haber-İş Sendikası, Telefon Baş Müdürlüğü'ne bağlı şantiyelerde çalışan işçiler adına toplu sözleşme yapma yetkisinin İstanbul Bölge Çalışma Müdürlüğü tarafından Türk-İş'e bağlı Haber-İş Sendikasına verilmesi üzerine mahkemeye başvurarak, Türk-İş'e bağlı sendikanın sahte üye fişi düzenlediğini belirtmiş ve yetkinin kendilerine ait olduğunu ileri sürmüştü. İstanbul 5. İş Mahkemesi de taraf sendikaların üye fişlerini talep ederek bilirkişiye inceletmiş, bilirkişi, Türk-İş'e bağlı sendikanın sahte üye fişleri düzenlediğini saptayarak durumu mahkemeye bildirmişti.

Önceki gün devam eden mahkemede ise yetkinin DİSK'e bağlı Yeni Haber-İş Sendikasına verilmesi karara bağlanmıştır.

Konu ile ilgili olarak açıklamada bulunan sendika Genel Sekreteri Zinnur Bayraktutan konuşmasında özetle şu görüşlere yer vermiştir:

"Yetki alınan işyerlerinde başlayacak olan toplu sözleşme görüşmeleri taslağı hazırdır. İsteklerimizin işverence kabul edilmesini umuyoruz. Aksi takdirde mücadelemiz geçmiş dönemlerde olduğu gibi işçi sınıfını da yanına alarak devam edecektir."

Ceylanpınar'da yetki MSP yanlısı Hak Tarım-İş'e verildi

ANKARA -(İSTA) Urfa iline bağlı Ceylanpınar Devlet Üretme Çiftliğinde MSP yanlısı oldukları bildirilen Bölge Çalışma Müdürlüğü yetkililerinin hiçbir yasal dayanak olmaksızın işyeri yetkisini Hak-İş Konfederasyonuna bağlı Hak Tarım-İş Sendikasına verdikleri bildirilmiştir.

DİSK'e bağlı Tarım İşçileri Sendikası(TİS) yetkilileri en çok üye sayısına sahip olduklarını bildirerek Viranşehir İş Mahkemesine başvurmuşlardır.

Yaklaşık 3 bin kişinin çalıştığı Devlet Üretme Çiftliğinde yetki görüşmelerinin ardından Bölge Çalışma Müdürlüğüne getirilen kişilerin yetkiyi Hak Tarım-İş Sendikasına vermelerinden sonra başka illere atandıkları bildirilmiştir.

TİS yetkilileri Hak Tarım-İş Sendikasına verilen bu yetkinin yasalarca aykırı olduğunu belirtmişler Bölge Çalışma Müdürlüklerinin ikinci MC iktidarının ortakları tarafından paylaşıldığını söylemişlerdir.

DEDEMAN GREVİ BİR AYI DOLDURDU

ANKARA-(A A)

DİSK'e bağlı, Turizm-İş Sendikası ile Dedeman Oteli İşvereni arasında, toplu sözleşmeden çıkan uyuşmazlık sonucu başlatılan grev, dün 30'uncu gününü doldurmuştur.

Sendika yöneticileri, 30 gün sonunda işçilerin ve sendikanın greve ilk başladıkları gün kadar kararlı olduklarını bildirmişler, işverenin "lokavt" gerekçesinin geçersiz olduğunu belirtmişler grev işçi hakları alınıncaya kadar devam edecektir" demişlerdir.

Müteahhitler, inşaatlarda ucuz işçi çalıştırmak istiyor

ANKARA -(A A)- Müteahhitlerin, başkalarının kullanımına sunmak için yaptıkları inşaatlarda, ucuz işçi kullanmayı tercih ettikleri belirtilmiştir.

İzmir Kaloriferciler ve Sıhhi Tesisatçılar Derneği.ilgilileri mesleki konularda bir çok işçinin tam ve yeterli bilgiye sahip olmadan, piyasaya atıldığını ve mustakilen iş yapmaya başladıklarını belirtmişler, özellikle müteahhitlerin bu işçileri tercih ettiğini ve fiyat istikrarının da bu nedenle bozulduğunu iddia etmişlerdir.

Dernek Başkanı Metun Tunalı, işçi sorununun tüm sanatkar camiası içinde, günden güne artan dayanılmaz sancıları ile kangrenleşen ve tedavi imkanları bulunmayan bir hale geldiğini öne sürmüş, bütün gayretlere rağmen bu konuda arzu edilen noktaya ulaşılamadığını ifade etmiştir....

Tunalı, "değil vasıflı, çalışma ahlak ve adabını bilen, çalışmasında bunları salt enerjisi ile bütünleştirip, fonksiyonel bir verim ve yarar sağlayan işçi bulmak imkansız hale gelmiştir"demiş son günlerde dış ülkelerin ve özellikle Arap ülkelerinin kendi kalkınmalarında Türk işçilerini kullandıklarını iddia etmiştir....

Beton-İş Yeşilova Tuğla'da greve gidiyor

ADANA -(İSTA) Adana'da kurulu bulunan ve 160 işçinin çalıştığı Yeşilova Tuğla Fabrikasında yetkili olan Beton-İş Sendikası İşverenin uzlaşmaz tutumu nedeniyle grev kararı almıştır.

Bilindiği gibi Beton-İş Sendikası Ağustos'ta yapılan 1. Olağan Genel Kurulunda DİSK'e katılma kararı almıştı.

Yeşilova Tuğla Fabrikasında işçiler üzerinde ağır baskıların hüküm sürdüğünü belirten sendika yetkileleri son olarak da Beton-İş Sendikasının örgütlenme çalışmalarını yürüttüğü gerekçesiyle işine son verilen bir işçinin Türk İş'e bağlı olan ve işyeri işvereni ile sıkı ilişkiler içinde bulunan Çimse-İş yöneticilerinin saldırısına uğradığını söylemişlerdir.

Adana'da kendi işkollarında çalışmalarını sürdüren işyerlerinde bugüne dek hep sarı sendikaların varolduğunu söyleyen Beton-İş yetkilileri, artık iş kollarında sarı sendikalar hakimiyetinin sona ermeye başladığını, son olarak 5 işyerinde yetki aldıklarını belirtmişlerdir.

Konya'da kuruma başvuran 12 bin işsizden 3 binine iş bulunabildi

İŞ VE İŞÇİ BULMA KURUMU KARAYOLLARI VE BELEDİYEYİ MAHKEMEYE VERDİ.

KONYA -(THA) İş ve işçi Bulma Kurumu Konya şubesince son on gün içerisinde yapılan 11.729 iş isteme başvurusundan 3 bin 218'i gerçekleştirilmiştir.

11 BİN 481 KİŞİ İŞ İÇİN BAŞVURDU

Kurum Müdür Muavini Hidayet Atiker, THA muhabirine, "son on gün içerisinde 10 bin 729 erkek, 752 de bayan iş istemi için başvurdu. Bunlardan 3 bin 65 erkek ile 153 bayan işe yerleştirildi. Yurtdışında çalışmak için başvuran işçilerden de 303'üne iş bulunarak gönderilmişlerdir" demiştir.

KARAYOLLARINDA SİYASİ TERCİH ÖN PLANDA

Bu arada karayolları bölge müdürlüğü ile belediyenin işçi alımında siyasi tercih kullanıldığını, bildiren Müdür Muavini Hidayet Atiker, "hiç bir resmi kuruluş bizden izinsiz siyasi tercih kullanarak işçi alma hakkına sahip değildir. Bu konuda karayolları ve belediye ile mahkemelik olduk. Karayollarına gönderdiğimiz 500 işçiden 126'sı sınavla işe alındı. Halen belediye ile mahkememiz sürmektedir" şeklinde konuşmuştur.

Tekstil, 10 işyerinde yetki çağrısında bulundu

İSTANBUL(İSTA) DİSK'e bağlı Tekstil İşçileri Sendikası İstanbul'da kurulu iki işyerinde toplu iş sözleşmesi imzalamıştır.

Tekstil Sanayi İşverenleri Sendikasına bağlı Kaftan Eksport işyerinde 82 işçi adına imzalanan toplu iş sözleşmesine göre işçilerin aylık ücretlerine birinci yıl 40 lira, ikinci yıl ise 50 lira zam yapılmıştır. Öğrenildiğine göre yıllık ikramiye 2 maaş olmuş, sözleşmenin diğer maddeleri işverenler Sendikası ile daha önce imzalanan toplu iş sözleşmesinin maddeleri ile aynı olmuştur.

Tekstil Sanayi İşçileri Sendikası ikinci toplu iş sözleşmesini İstanbul İdrofil Pamuk işyerinde imzalamıştır. İdrofil Pamuk'ta 120 işçi adına imzalanan toplu iş sözleşmesine göre, ise, işçilerin aylık ücretlerine birinci yıl 43 lira, ikinci yılda, 50 lira zam yapılmıştır. Yıllık ikramiye ise her yıl için bir maaş'a ilaveten 5 bin lira olarak tesbit edilmiştir.

Öte yandan Tekstil Sendikası bir gün içinde İstanbul'da kurulu on işyeri için yetki alma çağrısında bulunmuştur.

Bildirildiğine göre Tekstil Sendikası bu işyerlerini toplu iş sözleşme sürelerinin bitimi nedeniyle, feshetmiş, yeni dönem toplu iş sözleşmesi imzalamak için yetki çağrısında bulunmuştur. Tekstil Sendikası sözleşmesini feshettiği iki işyerinde daha önce yetki çağrısında bulunmuştu.

K. Maraş Belediyesi işçileri direnişe son verdi

KAHRAMANMARAŞ (AA)

Ekim ayı ücretleri ile ikramiyelerini alamayan DİSK'e bağlı Genel İş Sendikasına üye Kahramanmaraş belediyesinde çalışan 410 işçi ücretlerini alınca direnişe son vererek işbaşı yapmışlardır.

Verilen bilgiye göre, sendika yetkilileri ile Kahramanmaraş Belediyesi arasında anlaşma sağlanmış ve işçilere Ekim ayı ücretleri ödenmiştir. Önümüzdeki hafta içerisinde de işçilerin ikramiye ve Kasım ayı ücretlerinin ödeneceği açıklanmıştır.

DİSK'E BAĞLI SENDİKALAR 47 YERDE GREV SÜRDÜRÜYOR

Çeşitli işkollarında faaliyet gösteren DİSK'e bağlı 12 sendikanın yine 12 ilde 47 grev uyguladığı bildirilmiştir. Öteyandan grevlerin sendikalara dağılımında Maden-İş Sendikasının önde olduğu, belirtilmiştir.

Devrimci İşçi Sendikaları Konfederasyonu (DİSK) Ajansında yer alan bilgilere göre, çeşitli iş kollarında faaliyet gösteren DİSK'e bağlı sendikaların 12 ilde uyguladığı 47 grev başarıyla devam etmektedir. Grevler en fazla Maden-İş kolunda devam ederken, Petrol, Gıda, Banka ve Büro ile Turizm işkollarında da grevler gittikçe yaygınlaşmaktadır. Öteyandan MESS ve Maden-İş Sendikası arasındaki uyuşmazlıktan sonra başlayan karşılıklı lokavt ve grev uygulamalarının yanısıra diğer işkollarında da işverenler tarafından lokavt uygulandığı görülmüştür. Teknik-İş Sendikasına üye DEPA Pazarlama ile Turizm-İş Sendikasına üye Varan Turistik İşletmeleri'nde işverenler lokavt kararı almışlar ve bir süreden beri de uygulamaktadırlar.

LOKAVT HAK DEĞİL SUÇTUR
GREVCİ PHILIPS İŞÇİLERİ DİSK-MADEN-İŞ
BU İŞ YERİNDE GREV VARDIR
GREVİMİZİN
49
GÜNÜDÜR
...T YOK
DİSK

DİSK üyesi sendikaların sürdürdüğü grevler

Sendika	İşyeri	İli
MADEN-İŞ	İzsal Döküm	İstanbul
MADEN-İŞ	Yıldız Kazan	İstanbul
MADEN-İŞ	Çelik Endüstri	İstanbul
MADEN-İŞ	Tem-San	Ankara
MADEN-İŞ	Mannesman	İzmit
MADEN-İŞ	Embo	İstanbul
MADEN-İŞ	M.A.N.	İstanbul
MADEN-İŞ	Arçelik	İstanbul
MADEN-İŞ	Haymak	İstanbul
MADEN-İŞ	As Kaynak Tekniği	İstanbul
MADEN-İŞ	Memsan	İstanbul
MADEN-İŞ	Simko	İstanbul
MADEN-İŞ	Persan	İstanbul
MADEN-İŞ	Bebimot	İstanbul
MADEN-İŞ	BOTEL	İstanbul
MADEN-İŞ	Palmek Profilo	İstanbul
MADEN-İŞ	Mesan	İstanbul
MADEN-İŞ	Arçelik	Eskişehir
MADEN-İŞ	Sungurlar İmalat	İstanbul
MADEN-İŞ	Ternal	İstanbul
MADEN-İŞ	Tel Çivi	İstanbul
MADEN-İŞ	Demas	İstanbul
MADEN-İŞ	Yeni Gayret	İstanbul
MADEN-İŞ	Beko Teknik	İstanbul
MADEN-İŞ	Tuber Çelik	İstanbul
MADEN-İŞ	Ayvansaray Civata	İstanbul
MADEN-İŞ	Boronkay	İstanbul
MADEN-İŞ	T.T.Endüstri	İstanbul
MADEN-İŞ	Mavi Çelik	Kayseri
DEV MADEN-SEN	Etaş	İzmir
DEV-MADEN-SEN	Başer	Sivas
GIDA-İŞ	Sütkur	İstanbul
GIDA-İŞ	Saray Ekmek	Manisa
KERAMİK-İŞ	Veziroğlu Tuğla	İstanbul
GENEL-İŞ	Afyon Belediyesi	Afyon
GENEL-İŞ	Orhangazi Belediye	Bursa

Sendika	İşyeri	İli
ASİS	Andıç Hızar	Mersin
TPKSİS	Sektaş	Ankara
OLEYİS	Maçka	İstanbul
TURİZM-İŞ	Dedeman	Ankara

ANCAK BU BÖYLE GİTMEZ
SÖMÜR... DEV... GİTMEZ
YAŞ... DİSK ...SIN

DİSK üyesi sendikalara karşı lokavt uygulanan işyerleri

Sendika	İşyeri	İli
MADEN-İŞ	Türk D.D.	İstanbul
MADEN-İŞ	T.D.D. (Çabançeşme)	İstanbul
MADEN-İŞ	Emas (ECA)	İstanbul
MADEN-İŞ	Elsel	İstanbul
MADEN-İŞ	Elba	İstanbul
MADEN-İŞ	Çelik Sanayii	İzmit
MADEN-İŞ	Özköseoğlu	İstanbul
MADEN-İŞ	Atlı Zincir	İstanbul
MADEN-İŞ	Ferro Döküm	İstanbul
MADEN-İŞ	Voltaj Elektrik	İstanbul
MADEN-İŞ	Böhler	İstanbul
MADEN-İŞ	Beldesam	İstanbul
MADEN-İŞ	Ferdöküm	İstanbul
TURİZM-İŞ	Varan Tur. İşlt.	Bolu

ARININ BALI

Süleyman ÜSTÜN

Kadıyı kime şikayet edeyim?

Perakende ihtiyaç fiyatlarının artması, zamların gelmesi, kiraların 1976 yılına nazaran yüzde yüz oranında artış göstersi, Anayasamızın öngördüğü insan haysiyetine uygun olarak yaşama şartlarını ortadan kaldırmıştır.»

Yukarıdaki sözler bir konuşmadan aynen alınmıştır. Kimindir acaba bu sözler? Kim nerede yapmıştır böyle bir konuşmayı?

Önce bir kez daha bakalım,
Neler deniyor bu konuşmada?

Perakende ihtiyaç fiyatları arttı deniliyor. Zamlar geldi deniliyor. Kiralar, bir yıl öncesine oranla yüzde yüz bir artış gösterdi deniliyor. Sonra ne deniliyor? Sonra bu durum insan haysiyetine uygun yaşama şartlarını ortadan kaldırdı deniliyor. Bu zamlar, bu pahalılık Anayasamızın öngördüğü insan haysiyetine uygun olarak yaşama şartlarını ortadan kaldırmıştır deniliyor.

Bu sözler MSP'li Bakan Fehmi Cumalıoğlu'na aittir. Çalışma Bakanı olan sayın Fehmi Cumalıoğlu bu konuşmasını Ankara'da toplanan «Asgari Ücret Tespit Komisyonu»nu açarken yapıyor. Komisyon üyelerine karşı yapıyor. Ancak öyle bir konuşma ki bu konuşma, fiyatların artması, zamların gelmesi, kiraların yüzde yüz bir artış göstermesi... artması.. gelmesi.. göstermesi.. Sanki fiyatlar kendi kendine artmış. Zamlar, kimse farkında olmadan bir gece ansızın gelivermiş. Kiralar da. Onlar da, eski fiyatlarını beğenmemişler, kendileri, hadi yüzde yüz bir artış da biz gösterelim demişler.

Kim artırdı fiyatları? Kim getirdi zamları? Kim çıkardı kiraları iki katına?

Siz çıkardınız. Siz de o hükümetin bir üyesisiniz. Partiniz de bu koalisyonun bir partisi.. Evet siz artırdınız fiyatları, siz getirdiniz zamları, siz yükselttiniz kiraları, insan haysiyetine uygun olmayan yaşama şartlarını siz yarattınız.

Kimin için yapıldı zamlar ?Kimler dayattı bu durumu 2. MC'ye? Patronlar, parababaları dayattı. Tekelci sermaye dayattı. Onlar adına, onların çıkarları için yapıldı bu zamlar. Onların isteklerine bir cevap olarak yükseltildi fiyatlar. Kiracılar için değil elbet.. Ev sahipleri için iki kat yapıldı kiralar.. Bu durum, herhalde patronların yaşamını Anayasanın öngördüğü şartların altına indirmedi. Aksine çok çok üstüne çıkardı. İnsan onuruna yakışmayan yaşama da işçiler itildi. Emekçiler, tüm ezilenler itildi.

Asgari Ücret Tespit Komisyonu toplandı. Sayın Bakan da bu konuşmasını Komisyon üyelerine yaptı.

Komisyonu oluşturanlara bir kez daha bakalım. Kimler var Komisyon'da.. Hükümet temsilcileri var. Yani zamları yapanlar. İşçiler için yaşam ortamını ortadan kaldıranların temsilcileri var. Sonra, işveren temsilcileri var. Yani zamları isteyenlerin, parababalarının temsilcileri var. Daha sonra da, işçiler adına TÜRK-İŞ temsilcileri var. Yani, zamları yapan hükümetin başına, Başbakan'a, «Bizi en iyi anlayan Başbakan sizsiniz» diyen, patronlarla her zaman anlaşma isteyen, uzlaşmacı sendikacılığı savunan, zamlar karşısında ses çıkarmayan TÜRK-İŞ temsilcileri var. Komisyon bunlardan oluşuyor. Bu Komisyon saptıyacak işçilerin ücretlerini... DİSK yok komisyonda..

Kadıyı kime şikâyet edeyim?..

Politika'nın grevdeki Maden işçileri ile dayanışma kampanyası

TÖB-DER Sivas Şubesi	3.400.-TL

İSTANBUL YOL-İŞ SENDİKASINA BAĞLI KARAYOLLARI 17. BÖLGE ÇALIŞANLARI

Refik Göralp	50.-TL
Osman Aker	20.-TL
Recai Börekçi	10.-TL
Fazlı Büyükbaş	10.-TL
İhsan Öteken	10.-TL
Hasret Kaya	20.-TL
İbrahim Güneli	50.-TL
Kemal Kürşatlar	50.-TL
Hasan Demir	20.-TL
Süleyman Kaplan	20.-TL
Rufi Akgül	10.-TL
Bahattin Fidan	25.-TL
Hasan Bostancıoğlu	25.-TL

Bugünkü Toplam 3.720 Lira

Dünkü Toplam 6.914.392,31 Lira

Genel Toplam 6.918.112.31 Lira

Dayanışma kampanyasına katılanlar toplanan paraları Yapı ve Kredi Bankası İstanbul Barbaros Bulvarı-Şubesinde 920036-8 ve Türkiye İş Bankasının Barbaros Bulvarı Şubesinde TAS-G/110 numaralı hesaplara yatırınız

DİKKAT

Dayanışma kampanyamıza, yukarda yazılı banka şubelerine para yatırılırken karışıklığa meydan vermemek için banka makbuzları üzerine " grevdeki maden işçileriyle dayanışma kampanyası" ibaresinin yazdırılmasını özellikle rica ederiz

Politika

Politika
m– Yayın A.Ş adına
Kemal TÜRKLER

Genel Yayın Müdürü: Aydın ENGİN
Müessese Müdürü: Haluk YETİŞ

Yazıişleri Müdürü: Aydın ŞENESEN
Teknik Yönetmen: Yavuz KÖSEMEN
Ankara Temsilciliği: İSTA (Süleyman COŞKUN)

DİZGİ: Politika Basım Yayın AŞ. IBM ve Lynotip Tesisleri
BASKI: İstanbul Matbaası Tesisleri
DAĞITIM: Hürriyet Gazete Dağıtım A. Ş.

Abone koşulları
Yurt içi Yıllık 750. TL. - 6 aylık 400. TL. - 3 aylık 200. TL.
Yurt dışı Yıllık 350 Mark - 6 aylık 180 Mark - 3 aylık 90 Mark

İLAN TARİFESİ
Sütun Santimi 3. Sayfa 110 TL. İlan Sayfası 100 TL.
İstanbul Baskısı 70 TL. Kitap İlanları 50 TL.

Yıl: 5 Sayı: 1607

DEMİREL İSTİFA ZORUNDA MI KALACAK ?

(Baştarafı 1'de)

kanı ya grubunu toplayarak bu hükümetin yürüyemediğini açıklayacak ve gruptan bir karar vermesini isteyecektir, ya da, grubun isyan etmesini göze alıp hükümette direnmek yolunu seçecektir.

Bu yollardan ilkini seçmek, Demirel'in fazla zorlanmadan istifası anlamınadır. Bu, Demirel açısından tatsız bir tercihtir ama, AP'yi bir takım tehlikelerden ve Demirel'i açık bir başkaldırı karşısında kalmaktan sakınacak çözümdür. Demirel'in hükümeti sürdürmekte direnmesi ise, AP milletvekillerini çareyi başka yönde aramaya zorlayacaktır.

Başka bir deyişle, Demirel ya parti liderliğini ve partisindeki uyumu tehlikeye sokmamak tercihini yapıp bunu gerçekleştirmek için Başbakanlığı feda etmek durumundadır; ya da, Başbakanlığı sürdürmek uğruna partisine ciddi ve yıkıcı sorunları göğüslemek zorundadır.

Demirel için bir üçüncü yol kalmamıştır.

Siyasette tahmine pek yer yoktur ama, onbir Aralık seçiminin ardında MC'nin dağılacağı, Demirel'in ya hükümetten çekileceği ya da kendi partisi tarafından çekilmek zorunda bırakılacağı, rahatlıkla öne sürülebilir. Üstelik, bu sonuç, Yerel Seçimlerde partilerin göstereceği başarı ya da başarısızlığa büyük ölçüde bağımlı da gözükmemektedir. Gerçi AP'nin gerilemesi ve MHP'nin AP zararına büyümesi MC'nin sonunu kolaylaştıracak niteliktedir ama, AP seçimde başarı kazansa dahi, ekonomik çıkmazların zorladığı bir hükümet değişimini bu başarı önleyemeyecektir. Kaldı ki, ufukta böyle bir başarının belirtileri yoktur.

İçinde bulunduğumuz Aralık ayı, MC'nin geleceği açısından belirleyici olacaktır...

İsmail Cem

CHP'LI ALTI PARLAMENTER

(Baştarafı 1'de)

çilerin yoksullaşmasına sefalete itilmesine yol açtığı gerekçesiyle Başbakan Süleyman Demirel hakkında meclis soruşturması açılması istenmiştir.

Zonguldak CHP Milletvekili Kemal Anadol, Zonguldak CHP Senatörü Mehmet Ali Pestilci, Çanakkale Milletvekili Altan Tuna, Ankara CHP Milletvekili Erol Saraçoğlu, Adana CHP Milletvekili İsmail Hakkı Öztorun ve Kocaeli CHP Milletvekili İbrahim Akdoğan dün Meclis Başkanlığına verdikleri soruşturma önergesinde lokavtın Anayasal bir hak olmadığını belirtmişlerdir. Soruşturma önergesini bir basın toplantısı ile açıklayan CHP'li parlamenterler Türkiye'de sermayenin kârından fedakarlığa razı olmadığını, genel bunalımın yükünün işçi, memur, köylü üretici, küçük esnaf ve sanatkarın sırtına yüklenmek istendiğini söylemişlerdir.

CHP'li parlamenterler adına konuşan Kemal Anadol sık sık başvurulan devalüasyon, zam gibi önlemler karşısında işçilerin ve örgütleri sendikaların yaşam koşullarının korunması ve iyileştirilmesi için ücret artışı ve iş güvenliği talep ettiklerini bu istekleri de karşılanmayınca yasal çareleri olan greve başvurduklarını ifade etmiş ve şunları söylemiştir:

"Grev yolu açılınca bunun doğal sonucu işçi ve işveren örgütlerinin karşı karşıya gelmesidir ve 1977 yılında böyle olmuştur. İşçi ve işveren sendikaları karşı karşıya geldiğinde 2. MC Hükümeti nerededir, kimin yanındadır ve ne yapmıştır. THY, DDY, Erdemir, Sümerbank gibi kamu kuruluşlarındaki grevleri ertelemiş, açıkça işverenlerin yanında saf tutmuştur. Başında Demirel'in, bulunduğu 2. MC Hükümeti ücretlerin dondurulmasını açıkça isteme cesaretini kendinde bulamamaktadır. Buna karşın grevleri erteleyerek işverenlere hizmet etmektedir. Bununla da yetinmeyerek sermayesinde işçi ve emekçinin hakkı olan KİT'leri işveren sendika ve konfederasyonlarına üye yapmakta, böylelikle her ay milyonlarca devlet parası KİT'ler aracılığıyla Türkiye İşveren Sendikaları Konfederasyonu'na aktarılmaktadır. Yani tüm işçi ve emekçilerin parası KİT'lerde çalışan, işçi ve memurların alınteri, özel sektör işyerinde görev yapan işçilere karşı işverenlere verilmekte, işverenin lokavtı, işçilerin yoksulluğa açlığa itilmesi için devletçe desteklenmektedir."

Anadol KİT'lerin ve devletin iştiraki olan kuruluşların işveren sendikalarına ve konfederasyonuna yöneticilerinin de bu kuruluşlara üye olamayacağının 274 sayılı yasada emredildiğini belirtmiş, "Yasa böyleyken Türkiye İşveren Sendikaları Konfederasyonu (TİSK) albümünde 17 işveren sendikası olduğu belirtilmekte bunların incelenmesinden 12'sinin KİT veya devlet iştiraki olan kuruluşlardan oluştuğu açıklanmaktadır. TİSK'in 41 kişilik yönetim kurulu'nda 12 KİT kuruluşunun Genel Müdür Yardımcısı veya yöneticisinin görev aldığını bildiren Anadol, bunların isimlerini ve bağlı bulunduğu kuruluşlarının isimlerini de açıklamıştır.

MADEN-İŞ OLAYI

Anadol 1977 yılında lokavtların en yoğun uygulandığı işkolunun madeni eşya sanayi olduğunu belirtmiş özetle şöyle devam etmiştir:

"25 bin insanı etkileyen bu işkolundaki lokavt dikkat çekicidir. TİSK'in en güçlü sendikası olan MESS, işçi sendikalarını ideolojik amaçlı grev yapmakla suçlarken her gün politika yapmaktadır. En son sınıfsal amaçlı lokavtı düzenleyerek ücretlerin dondurulması konusunda öncülük yapmıştır. 2. MC iktidarı da MESS'e üye MKE, Demir Çelik İşletmeleri, Sümerbank Mannesman gibi kamu kuruluşlarının MESS'e verdiği milyonlarla bu politikaya sahip çıkmakta, işçileri yoksulluğa, açlığa terketmektedir.

Bu nedenlerle 274 sayılı yasa hükümlerini ihlal eden, kamu kuruluşlarının ve KİT'lerin işveren sendikalarına üye olmalarını zorlayarak devlet hazinesini zarara sokan, Anayasa'ya rağmen, işverenden yana tavır alarak, işçi ve emeklilere karşı lokavtları, devlet geliriyle desteklemeye devam eden lokavtları bu şekilde destekleyerek işçilerin yoksullaşmasına ve sefalete itilmesine yol açan Başbakan Süleyman Demirel hakkında da meclis soruşturması açılmasını istiyoruz.

GÜNER VE ASİLTÜRK HAKKINDAKİ SORUŞTURMA ÖNERGESİ

Balıkesir CHP milletvekili Sadullah Usumi çeşitli sanayi mamüllerine gereksiz zamlar yaparak büyük sermaye çevrelerinin, açıktan yüz milyonlarca liralık haksız kazanç sağlamalarına, artan fiyatlar karşısında milyonlarca çiftçinin dargelirlinin ve işçinin ezilmesine ve sömürülmesine olanak sağladıkları gerekçesiyle Ticaret Bakanı Agah Oktay Güner ve Sanayi ve Teknoloji Bakanı Oğuzhan Asiltürk hakkında, Meclis soruşturması açılmasını istemiştir.

Usumi, TBMM başkanlığına verdiği soruşturma önergesinde fırsatçı tutum izleyen sanayicilerin cephe hükümetinin desteğini sağlayarak fiyat patlamalarına yol açtıklarını, traktöre otomobile minibüse otobüse ve çeşitli üretim araçlarına on binlerce lira zam yaptıklarını bildirmiş, "Bütan gazına gerek yokken yapılan zam, yurttaşı şaşkına çevirdi." demiştir.

KALKINMA PLANININ

(Baştarafı 1'de)

'lar Kurulunda görüşülüp kabul edilen planın bütün bakanlarca yimzalanması gerekmektedir. Bu konudaki 77 sayılı kanunun uzun vadeli planın TBMM'ye sunulmasıyla ilgili birinci maddesi de söyledir:

"-Uzun vadeli plan, 30 Eylül 1960 tarihli ve 91 sayılı kanunun 14. maddesi gereğince Bakanlar Kurulunca kabul edilip, Bakanlar Kurulu üyelerince imzalandıktan sonra TBMM'nce onaylanmak üzere Paşbakanlık tarafından Millet Meclisi Başkanlığı na sunulur."

GÖNDERİLEN YAZI

Kanunun bu maddesine rağmen Başbakan Demirel' in imzasını taşıyan 30 Kasım 1970 tarih ve 116-80/09050 sayılı yazıda şöyle denilmiştir.

"-Millet Meclisi Başkanlığına,

DPT'nce hazırlanıp Yüksek Planlama Kurulunda görüşülmüş ve Bakanlar Kurulunun 29.11.1977 tarih ve 7/14297 sayılı kararnamesiyle kabul edilmiş olan 4. Beş Yıllık (1978-1982) Kalkınma Planının 16.10.1962 tarihli ve 77 sayılı kanunun 1. maddesine göre ilişkin olarak sunulduğunu arzederim. Süleyman Demirel-Başbakan imza

Millet Meclisi Başkanlığına gelen bu evrak, 30 Kasım 1977 tarih ve 04707 numara ile teslim alınmıştır.

Kararname sureti 7/14297 sayı ile şöyledir:

"-DPT'ce hazırlanıp Yüksek Planlama Kurulunda görüşülmüş olan ilişik 4. Beş Yıllık (1978-1982) Kalkınma Planının kabulü 30.9.1960 tarihli ve 91 sayılı kanunun 14. maddesine göre Bakanlar Kurulunca 28.11.1977 tarihinde kararlaştırılmıştır."

Kanuna göre bu kararname süretinin altında Başbakan ve diğer bakanların isim ve imzaları bulunması gerekirken sadece isimler ve bakanlıkların ünvanları yeral maktadır. Altında ise kime ait olduğu kesinlikle belirlenemeyen, ancak kanunlar ve kararlar dairesi başkanlığına ait olabileceği sanılan bir imza ve bir mühür bulunmaktadır. Bu arada, yurt dışındaki bazı bakanların yerine matbaa harfleri karalamak suretiyle el yazısıyla vekalet eden bakanların isimleri yazılmıştır. Alpaslan Türkeş'in ismi karalanıp yerine Gün Sazak, Sadi Somuncuoğlu'nun ismi karalanıp yerine Cengiz Gökçek, İhsan Sabri Çağlayangil'in yerine Seyfi Öztürk, Agah Oktay Güner yerine Ekrem Ceyhun, Fehim Adak yerine Sabahattin Savcı ve İskender Cenap Ege' nin yerine de Avni Akyol'un isimleri yazılmıştır.

MECLİS BAŞKANI NE DİYOR?

Millet Meclisi Başkanı Cahit Karakaş planan 77 sayılı kanunun 1. maddesine göre eksik verildiği yolunda bir soru üzerine, ANKA muhabirine şunları söylemiştir:

"Bilindiği gibi planın zamanında verilmesi diye bir kayıt yoktur. Ancak, bize gelen planla ilgili yazının da eksik imza ile geldiği yolundaki görüşü tetkik ettiriyorum. Eksiklik tesbit edilirse dün gece gelen yazı muameleye konmamış olur. Gerekirse iade ederiz. Ancak henüz tetkiktedir."

4. Beş Yıllık Planın gönderildiği yolundaki yazıya rağmen plan metni Meclis Başkanlığına getirilmemiştir. Bu arada eksiklik nedeniyle başbakanlıkta ve Devlet Planlama Teşkilatında büyük bir tedirginlik meydana gelmiştir. Devlet Palanlama Teşkilatı müsteşarı vekili Mustafa Ernam, telefonla Millet Meclisi Kanunlar Müdürünü birkaç kez aramıştır. Kendisine 77 sayılı kanunun birinci maddesi hatırlatıldığında müsteşarın "Biz bunu hemen tamamlayıp gönderebiliriz" dediği belirtilmiştir. Ancak önceki akşam 23.50'de Millet Meclisi Başkanlığına verildiği belirlenen planın dün öğleye kadar muameleye konulmaması nedeniyle teslim alınmamış işlemi göreceği ifade edilmektedir.

ABD, Türkiye' nin üsleri kapatacağı yolunda çıkan haberleri yalanladı

- DIŞİŞLERİ BAKANLIĞI SÖZCÜSÜ, "TÜRK HÜKÜMETİNİN GÖSTERDİĞİ ESNEKLİK BİZİ YÜREKLENDİRMİŞTİR"

WASHINGTON- (THA)- ABD Dışişleri Bakanlığı, Türkiye Hükümetinin, Türk-ABD Ortak Savunma İşbirliği Anlaşması önümüzdeki iki ay için de yürürlüğe konmadığı takdirde Türkiye'deki 25 askeri haber alma üssünde görevli 7 bin ABD askeri personelinin ülke dışına çıkarılacağını bildirdiği yolundaki haberleri yalanlamıştır.

Dışişleri Bakanlığı sözcüsü Hodding Carter "Böyle bir uyarıda bulunulmadığını kesinlikle söyleyebilirim. Aksine, Türk Hükümeti bizimle ortak bir savunma işbirliği ilişkisine girmek için son zamanlarda her türlü belirtiyi göstermiştir. Bunlara örnek olarak Türk Hükümeti yetkililerinin sözlerini, daha da öte Dışişleri Bakanı İhsan Sabri Çağlayangil'in Ekim ayında New York'ta yaptığı konuşmaları verebilirim" demiştir.

Carter, sözlerini şöyle sürdürmüştür:

"ABD, Türkiye'yle sağlam bir savunma işbirliği ilişkisine en kısa zamanda girmek isteklerini paylaşmaktadır. Türk Hükümeti yetkililerinin gösterdiği esneklik bizi yüreklendirmiştir.

New York Time
tesi, Çarşamba gün
sında Türk Hükümet
nin Başkan Carter'
li bir uyarıda bulun
20 aydır kongrede be
len ortak savunma iş
ği anlaşmasının en ge
bahar başına kadar yü
lüğe konmaması halin
de ortak savunma üsle
deki tüm ABD personel
nin sınırdışı edileceğin
bildirdiğini iddia etmişt

CHP' li Akın Menteşe' nin öğretmenleri yıldıramayacağını söyledi

ANKARA- (İSTA)- Afyon CHP Milletvekili İsmail Akın Milli Eğitim Bakanı Nahit Menteşe'nin hırçın ve çağdışı tutumuyla öğretmenleri yıldıramayacağını bildirmiş, "Halkımızın özgürlükçü demokrasiye inancı halk düşmanı İkinci MC ve onun çağdışı kafalı Milli Eğitim Bakanı Nahit Menteşe' yi eritip yok edecektir, çağdışı uygulamaların hesabı sorulacaktır" demiştir.

Akın dün verdiği demeçte 11 Aralık seçimlerinde yenilgiye uğrayacaklarını anlayan İkinci MC Hükümeti partilerinin yöneticilerinin hırçınlaştığını, ifade etmiş hırçınlaştıkça Anayasa'ya yasalara karşı pervasız bir tutum içine gören AP yöneticileri ile Milli Eğitim Bakanının faşist mihrakların da baskısıyla çağdışı uygulamalarını arttırdıklarını söylemiştir.

Menteşe'nin TÖB-DER Şubelerini işlemez hale getirerek öğretmen örgütlenmesini kırmak istediğini toplumsal muhalefetin potansiyelini düşürmeyi amaçladığını söylemiş, "Öğretmenlerin yurdun bir ucundan diğer ucuna kış kiyametle sürgün etmek düşmanca tavırdır. Sürgünlerden yalnız öğretmenler etkilenmiyor. Öğretim yılı içindeki sürgünler okul kapatmadır" halk düşmanlığıdır" şeklinde konuşmuştur.

ECEVİT "TÜRKİYE

(Baştarafı 1'de)

CHP örgütüne gönderdiği genelgede, "Türkiye'nin halkı ezen ve devleti temellerinden sarsan ağır bunalımı aşıp esenliğe çıkabilmesi yerel seçimlerde CHP'nin kazanacağı büyük başarıya bağlıdır" demiştir.

CHP Genel Başkanı yaptığı gezilerde, Türk halkının yerel seçimlerde CHP'yi desteklemeye ve o şekilde halk iktidarının yolunu açmaya kararlı olduğunu gördüğünü belirterek, "Ülkemizin geleceğine onun için güvenle bakıyorum. Halkın bu umuduna ve kararlılığına yaraşır bir davranış içinde olmak, tüm CHP lilerin ödevidir." görüşüne yer vermiştir.

Ecevit, şunları söylemiştir.:

"11 Aralık seçimleriyle ilgili gezilerimde zamanın sınırlılığı ve günlerin kısalığı nedeniyle, bütün çabama karşın, gitme olanağı bulamadığım ve bulamıyacağım iller ve ilçeler vardır.

Bazı illere ve ilçelere gidemeyişimin nedeni olarak gerçek dışı söylentiler yayılmak istendiğini, o sırada, bazı yerlere "ihtilaflı" diye gitmediğim yolunda yorumlar yapıldığını duyuyorum.

Bu yorumlardan hiçbirinin aslı yoktur. İlke olarak, 5 Haziran genel seçimleri için toplantı yapamadığım merkezlere gidiyorum. Onlardan da ancak bazılarına zamanım yetiyor. İstanbul ve İzmir gibi büyük illerde bile, bu ilkeye uygun olarak, yalnız çevre belediyelerden bazılarında ve ya başka illere giderken yol üstünde bulunan yerler de konuşmalar yaptım.

11 Aralık seçimlerinde çok iyi sonuç alacağı belli olan Cumhuriyet Halk Partisi'nde ön seçimler, doğal olarak, yer yer çekişmeli geçmiştir. Fakat önseçimlerin eşitlik kuralları içinde ve adaletle yapılmasını sağlamak üzere genel merkezce büyük titizlik gösterilmiştir.

Uğradığım merkezlerde, adaylık yarışmasını kazanamıyan veya bu kez adaylıklarını koymayan birçok arkadaşımızın bütün güçleriyle yeni adaylarımıza yardımcı olduklarını görerek kıvanç duyuyorum."

Ecevit, genelgesini şöyle tamamlamıştır:

"Gezilerimden, Türk halkının 11 Aralık'ta olanca gücüyle Cumhuriyet Halk Partisi'ni desteklemeğe ve o şekilde halk iktidarının yolunu açmağa kararlı olduğunu görüyorum. Ülkemizin geleceğine onun için güvenle bakıyorum. Halkın bu umuduna ve kararlılığına yaraşır bir davranış içinde olmak, tüm Cumhuriyet Halk Partililerin ödevidir.

ECEVİT YARIN URFA'DA KONUŞACAK

CHP Genel Başkanı Bülent Ecevit'in seçim gezilerini yarın Urfa, Pazar günü de Tekirdağ'da sürdüreceği açıklanmıştır. CHP Genel Başkanı yarın sabah uçakla Gaziantep'e gidecek, buradan seçim otobüsüyle Nizip ve Bilecik'ten geçerek Urfa'ya gidecektir.

Diyarbakır'dan uçakla İstanbul'a gidecek olan CHP Genel Başkanı Pazar sabahı seçim otobüsüyle çevre yolundan Tekirdağ'a hareket edecektir. Küçükçekmece, Büyükçekmece, Kumburgaz, Silivri ve Marmara Ereğli'sine uğrayacak olan Ecevit saat 13.00'te Tekirdağ'da yapılacak toplantıya katılıp Çorlu ve Muratlı üzerinden İstanbul'a dönecektir.

BBC

(Baştarafı 1'de)

BBC Radyosu, Türkiye'de bulunan Davit Tonge adlı muhabirine dayanarak yaptığı yorumda, ekonomik ve politik bunalımın had safhaya ulaştığını, politik cinayetlerin arttığını belirtmiş, ancak ordunun disiplin içinde olduğunu, özellikle 12 Mart deneyinden sonra müdahale etmeyi düşünmediğini, 11 Aralık seçimlerinden, sonra, Demirel Hükümetinin yerini bir Ecevit hükümetine bırakma olasılığının arttığını söylemiştir.

BBC Radyosu yorumunda, bir yandan Demirel hükümetinin ortakları arasındaki uyumsuzluklara değinirken, Türk solu'nun da bölünmelere uğradığını, öğrencilerin diğer gruplara karşı "En iyi savunma saldırıdır." taktiğini benimsediğini öne sürmüştür.

15 dakika süren programda, Türkiye'nin Yunanistanla olan anlaşmazlıklarının ve Kıbrıs sorununun Türk-ABD ilişkilerini de zedelediği belirtilmiş, Uluslararası Para Fonu'nun yardım için bazı politik ve ekonomik koşullar öne sürdüğü, yatırımlarda yavaşlama ve devalüasyon istediği anlatılmıştır.

ULUSLARARASI

(Baştarafı 1'de)

Beria Onger daha sonra UDKF'nin ışığının bugün, Vietnam'a, Laosa Kamboçya'ya, Angola'ya, Mozambik'e ve diğer ulusal kurtuluş savaşı veren ülkelere ve zaferden sonra da ilerleme yolundaki sürede Şili, Arjantin, İspanya gibi ülkelerdeki faşizme karşı demokrasi savaşımlarına, kapitalizmin boyunduruğunu kırmaya çalışan ülkelere ulaştığını, dünyanın dört bir yanındaki kadınları aktif savaşa kattığını belirtmiştir.

Beria Onger açıklamasının sonunda kuruluş yıldönümünde UDKF'yi bir daha yürekten selamladıklarını söylemiş ve Genel Sekreter Fanny Edelman'ın 7. Kongrede söylediğini tekrarlıyoruz demiştir.

1978 YILI BÜTÇESİ

(Baştarafı 1'de)

vap vermesi dikkati çekmiştir.

Ağır sanayi yatırımlarının gerçekleşip, gerçekleşmeyeceği yolundaki bir soru üzerine "gidin o'nu Erbakan'a sorun" diyen Bilgehan, bütçe gelirlerini arttırıcı vergi tedbirleri alınacağını öne sürmüştür.

Bilgehan, bir soru üzerine de, bazı bakanlıkların 1978 yılı yatırımlarına ilişkin rakamlar da vermiş, yatırımlarıyla birlikte Milli Savunma Bakanlığına 52 milyar 860 milyon, Milli Eğitim Bakanlığına 24 milyar 497 milyon, Sanayi ve Teknoloji Bakanlığına 15 milyar 592 milyon, Sağlık Pakanlığı'na 7 milyar 894 milyon, emniyet hizmetleri için 6 milyar 170 milyon, tarım için 4 milyar 946 milyon lira ödenek konulduğunu bildirmiştir.

Yatırımlara, Başbakan Yardımcısı Necmettin Erbakan tarafından atılan bütün temellerin dahil olup olmadığı yolundaki bir soruyu da, Maliye Bakanı şöyle cevaplandırmıştır:

"Bizim bu bütçede söylediğimiz, bir yıl içinde hemen üretime geçebilecek olan yatırımlardır. Sayın Erbakan'ın yapmış olduğu yatırımlar üç, dört veya altı sene sonra üretime geçeceği kısımlar varsa, tabii bu yatırımlara dahil değildir."

SORULAR VE CEVAPLAR

Maliye Bakanı Cihat Bilgehan," döviz sıkıntısına çare bulunacak mı ve fiyat artışlarını nasıl durduracaksınız? biçimindeki bir soruyu şöyle yanıtlamıştır:

"-1977 yılındaki gerçekleşme tahminlerine göre, harcamalar 215 milyar, buna mukabil konsolide bütçe gelirleri 210 milyar 780 milyon gibi bir rakama baliğ olduğu takdirde, açık 4,2 milyar olacaktır. Tabii 250 veya 215 milyarlık bir bütçede 4,2 milyarlık açığı kaldırabilir bir bütçe olması itibariyle yine gerçekleşme tahminlerinin doğru olduğu meydana çıkıyor. Binaenaleyh, her bütçe gayet tabii döviz israfının önlenmesini içeren bütçelerdir. Bunların gerçekten böyle olup olmadığı ancak bütçe senesi sonundaki sonuçlarla meydana çıkar.

Eğer gelecek sene bu söylediklerimiz tahakkuk etmediği takdirde, siz haklı çıkarsınız, tahakkuk ettiği takdirde Maliye Bakanı haklı çıkar."

KATSAYI 12

Bilgehan, bir gazetecinin "bu bütçede cari harcamalar tespit edilirken, sanırım geçen yılki bütçedeki harcamalar esas alınmış, acaba bu bütçe kanunu tasarısı, katsayı kaç olarak hazırlandı? sorusuna "12 olarak hazırlandı" karşılığını vermiştir.

"Bütçe-plan ve stratejisinin hukuki formalitelerin tamamlandığına inanıyor musunuz? Vicdan rahatlığınız var mı?" yolundaki bir soruyu da Bilgehan şöyle yanıtlamıştır:

'Dördüncü Beş Yıllık Plan dün gece Meclise verildi. Arkasından bütçe verildi. Hükümet Anayasaya uygun tarzda hareket etmiş ve bütçesini plandan sonra taktim etmiştir. Ben hukuki bir sakınca görmüyorum bunda..."

(IMF) heyetinin ne zaman geleceği sorusuna Bilgehan:

"(IMF) heyeti herhalde bu ayın ortalarına doğru gelecek. Seçimleri beklemelerinin bahis konusu olacağını sanmıyorum, bir siyasi parti olmadıklarına göre..." karşılığını vermiştir.

"(IMF) heyetinin yüzde 18 devalüasyon istediği yolundaki haberler konusunda da Bilgehan şunları söylemiştir:

"Bu gibi ayarlamaları yapmak Merkez Bankasının görevi. Yani bu konunun Maliye Bakanlığı ile bir ilgisi yok. Uluslararası kambiyo piyasalarında değer kazanmış bulunan ve konumları devamlılık arzeden mark, İsviçre Frangı ve Sterlinin Türk Lirası kurları yükselmiştir. Buna mukabil Kanada Dolarının Türk Lirası kuru düşürülmüştür."

600 ÖĞRETMEN

(Baştarafı 1'de)

çilmiş şube yöneticilerini feshetmekle, öğretmenlerin üzerine yürümekle meşgul oluyorsunuz.

Anti-demokratik, tüzüğümüze ve aynı zamanda örgütsel geleneğimize aykırı bu keyfi kararı derhal kaldırmanızı bekliyor, İstanbul ve Adana şubelerinin yanında olduğumuzu açıklıyoruz."

FEYZİOĞLU

(Baştarafı 1'de)

nu çok iyi bildiği Erbakanın keyfine terk ve teslim etmiştir." demiştir.

Feyzioğlu bugün verdiği demeçte ortada plan ve planlama diye hiç bir şeyin kalmadığını belirtmiş "Dış politika bile ayak partiler arasında veya, arti içinde ayak oyunlarına alet edilmektedir" şeklinde konuşmuştur.

BOSCH'TA

(Baştarafı 1'de)

tumu sonucu bozulmuştur. Önceki gün yapılan grev oylamasına katılan 241 işçiden 180'i "Greve evet" oyu kullanmışlardır.

Robert Bosch işyerinde, Türk-İş'e bağlı Türk Metal militanlarının ve işverenin DİSK'e bağlı Maden-İş Sendikasının yetkisini düşürmek amacıyla baskı yoluyla işçilerden grev oylaması yapılması yolunda imza topladığı ve mülki amirliğe başvurarak grev oylaması kararı aldığı belirtilmiştir. İşçiler tarafından," İşveren-Sarı sendika oyunu" olarak tanımlanan bu girişim bir sonuç vermemiş, önceki gün yapılan grev oylamasını DİSK'e bağlı Maden-İş büyük bir farkla kazanmıştır. Oylamada 241 işçi hazır bulunmuş 180'i "Evet", 60'ı "Hayır" oyu kullanmış bir oy ise iptal edilmiştir.

Oylamanın sonuçları, Bursa'da DİSK'e bağlı Maden-İş Sendikasının Bursa'da kök saldığının göstergesi olarak değerlendirilmiştir.

57 CHP'Lİ

(Baştarafı 1'de)

sında çıkacak yetki uyuşmazlıkları ile işverenler veya işveren sendikaları tarafından bu konuda yapılacak itirazlar veya işveren ve işverenler sendikası arasında yetki uyuşmazlığı ile işçi sendikalarının itirazları yazılı çağrı tarihinden başlayarak 5 iş günü içinde Bölge Çalışma Müdürlüğünce karara bağlanacaktır. Bu kararla taraflara yazılı olarak bildirilecektir. Bu karara itiraz halinde, taraflara bildirim tarihinden başlayarak 10 iş günü içinde yetkili iş mahkemesinin denetiminde gizli oy-açık sayım esasına dayanılarak oylama yani referandum yapılarak işyerlerinde yetkili sendika saptanacaktır. Oylamaya toplusözleşme görüşmelerinin başlamasından sonra ise alınan işçiler katılamayacaktır. Referandumun yapılacağı yer, gün ve saat ilgili mahkemece saptanacak, ilgililere usulüne uygun şekilde bildirilecektir.

Bir iş kolundaki işyerlerinin tümünü kapsamak üzere yapılacak toplu- iş sözleşmeleri ilgili toplu görüşmelerde işçileri temsil bakımından işçi federasyonu ve sendikalar arasından çıkacak yetki uyuşmazlıklarıyla işveren federasyonu veya sendikaları tarafından bu konuda yapılacak itirazlar ve çıkacak yetki uyuşmazlıklarıyla ilgili olarak o iş kolundaki tüm işyerlerinde, işyeri düzeyinde kesinleşmiş yetkiye dahil işçi sayıları esas alınarak Çalışma Bakanlığınca bir ay içinde karara bağlanacaktır. Bu karar ilgililere hemen bildirilecektir. Bu kararlara bildirim tarihinden itibaren 5 iş günü içinde yargılaya itiraz yapılabilecektir. Yargıtay 9. Hukuk Dairesi itirazları bir ay içinde karara bağlayacaktır. Yasa, yayımı tarihinden itibaren yürürlüğe girecektir."

PETROL

(Baştarafı 1'de)

ru bağlantı noktası" patlamış, binlerce varil petrol etrafa yayılmıştır.

Mardin İl Jandarma Alay Komutanvekili Yüzbaşı İbrahim Babayiğit'in verdiği bilgiye göre, olay dün gece meydana gelmiştir. Türkiye'-Irak petrol boru hattının Silopi pompalama istasyonundaki iki bağlantı noktası teknik bir arızanedeniyle patlamıştır.....

Patlamanın gece maydana gelmesi ve görevlilerin olaydan anında haberleri olmaması nedeniyle binlerce varil petrol etrafa yayılarak "açıkta bir petrol golü" meydana getirmiştir.

Patlamadan görevlilerin haberi olduktan sonra vanaların kapatılmıştır. Pompalama durdurulmuştur. Çıkması muhtemel yangın tehlikelerine karşı geniş önlemler alınmıştır. Bu arada etraf. göl olmuştur.

ÇAĞLAYANGİL

(Baştarafı 1'de)

nı tarafından verilen resmi kabulde yaptığı konuşmada, "Başkan Sedat'ın barış girişimlerini yıllardan beri Arap alemi tarafından savunulan prensiplerin gerçekleştirilmesi ve Cenevre konferansının bir an önce toplanmasına engelleyen güçlükleri ortadan kaldırması ile ilgili görmekteyiz" demiştir.

Dışişleri Bakanı konuşmasında Türkiye' nin Ortadoğu politikası hakkında da bilgi verirken de şunları söylemiştir:

"Türkiye zorla ele geçirilmiş bütün Arap topraklarının hakiki sahiplerine geri verilmesi ve Filistinlilerin bağımsız devlet kurma hakları dahil ulusal isteklerinin gerçekleştirilmesinin ve Kudüs'ün statüsünün tek taraflı olarak ihlal edilmesinin Ortadoğu sorununa kesin biçimde inanmaktadır. Bu görüşlerimizi her vesile ile ve her forumda açıkça belirttik. Birleşmiş Milletlerde bu görüşleri yansıtan tüm kararları özellikle desteklemiş ve bunlara ortak olmuşuzdur."

Toplu iş sözleşmesi çağrısı

Topaloğlu Hafriyat Şirketi'ne ait Arnavutköy' de kurulu kömür işletmesi işyeri /İSTANBUL adresine işyeri düzeyinde toplu iş sözleşmesi bağıtlanacaktır. 275 sayılı kanuna göre ilanen duyurulur.

Türkiye Devrimci Maden Arama ve İşletme işçileri sendikası Dev.Maden—Sen

ZAYİ

Şebekemi ve İETT kartımı kaybettim. Hükümsüzdür.
Gülgün Kırışoğlu.

BULMACA

	1	2	3	4	5	6	7	8	9	10	11	12
1	T	A	R	O	R	M	E	İ	R	B	E	■
2	A	D	A	N	A	■	A	N	A	■	O	K
3	R	A	A	■	C	A	N	■	Ş	A	K	A
4	A	L	A	K	A	D	A	R	■	Y	A	R
5	G	E	N	E	■	■	V	A	N	■	■	A
6		T				N	■	K	A	ıo	N	■
7		■	N	ıo	H	ıo	L	ıo	Z	H	■	I
8	İ	Ş	■	L	A	K	A	P	■	F	A	L

SOLDAN SAĞA: 1- Isı ölçmeye yarayan alet. 2- Bir ilimiz - Ünlü Sovyet yazarı Gorki'nin bir eseri - İlkel bir silah. 3- Üzerine öteberi koymak için duvara raptedilen uzunca tahta - Yaşama gücü - Çevredekileri güldürüçü söz veya davranış. 4- İlgili, ilgilenen - Sevgili. 5- Ayın şekilde - Şiddetli depremle yerle bir olan yoksul ilimiz. 6- Bir çeşit kumaş - Bulunan, var olan (eski dilde). 7- Çarlık Rusya'sında yaygın olan bir anarşist akım. 8- Uğraş, meslek - Takma ad Sözümona bilinmeyen seyleri ortaya çıkaran yöntem

YUKARDAN AŞAĞI: 1- Uğursuzluğun simgesi olan hayvan (İki sözcük) 2- Haklının hakkını, suçlunun cezasını alması. 3- Geveze (eski dilde). 4- Bir sayı - Bir erkek adı. 5- Hint prensi - TERSİ, Eli açık (eski dilde). 6- TERSİ, Bir bağlaç - TERSİ, Gizli düşmanlık, hınç. 7- Meyve, sebze vb. satan dükkan - Bir nota. 8- Genişlik - Hasım. 9- Erol ön adlı bir Türk film sanatçısının soyadı - Kendini ağır satma. 10- Dünyanın uydusu - Ülkemizde zam, devalüasyon v.b. 'tedbirler' alınmasını emreden uluslararası soygun şebekesi. 11- Kıbrıs'ta ırkçı, şoven faşist bir tedhiş örgütü. 12- Siyah - Vilayet.

DÜNKÜ BULMACANIN ÇÖZÜMÜ

	1	2	3	4	5	6	7	8	9	10	11	12
1	K	A	R	A	C	A	B	E	Y	■	S	İ
2	A	L	A	C	A	H	Ö	Y	Ü	K	■	K
3	R	A	M	A	Z	A	N	■	C	A	N	İ
4	A	B	A	■	■	S	■	A	E	T	■	L
5	B	A	N	K	A	■	A	L	■	İ	L	E
6	İ	L	■	A	S	A	L	E	T	■	E	M
7	N	İ	G	N	A	■	■	M	İ	S	K	■
8	A	K	■	İ	L	İ	K	■	K	R	E	M

Politika'da GENÇLİK
SAVAŞSIZ SÖMÜRÜSÜZ BİR DÜNYA İÇİN

İstanbul Yüksekokullarında durum

Yüksekokul ve Üniversitelerimizde son durum nedir? En baştaki sorun olan can güvenliği yanında eğitimin yapılmasını aksatan nedenler hangileri? Politika üç yüksekokuldaki durumu inceliyor

● Öğrenciler topluca okuldan çıkıp dağılıyor

İDMMA DOSYASI

İstanbul Yüksek okulları arasında birkaçı var ki, huzursuzluk, olay yatağı ve can pazarı olmakla ünlü. Genel olarak Yıldız Teknik diye de tanınan İDMMA (İstanbul Devlet Mühendislik ve Mimarlık Akademisi) bunlardan biri. Yıllardan beri ün geçmez ki İDMMA'da olay çıkmasın.

Önceki gün yine olaylar yüzünden 1 gün kapatılan İDMMA'da eğitimin sürebilmesi deta bir hayal haline gelmiş.

İstanbul Devlet Mühendislik Mimarlık Akademisi, öğrencilerinin büyük çoğunluğu ile ici, devrimci anti-faşist olan bir okul. Bu yüzden 1973 seçimlerinden bu yana sürek faşist saldırılara hedef olmakta. 1973'den bu yana Yıldız İDMMA'da gelişen olayla a bakacak olursak.

Aralık 1974'de Şahin AYDIN okulun ö nde faşistler tarafından pusuya düşürü rek öldürüldü. Daha sonraki faşist saldı larda öğrencilerin kararlı karşı koyma ı ile püskürtüldü.

Okuldaki ilerici devrimci öğrencilerin, tle örgütü DEMAKTD (Devlet Müh. Mim. kademileri Kültür Derneği)'nde çeşitli fa st saldırılara hedef oldu. Bu saldırılar n birinde M. Levent Ersoy öldürüldü. 4 öğ nci de yaralandı. Bu saldırılara rağmen ul idaresi hiçbir önlem almadı ancak sık k okulu kapama yoluna gitti. Bir kısmı po s-faşist-idare işbirliği sonucu çıkarı n olaylar ve okulun sık sık kapatılması so cu akademi öğrencileri bir yıllarını kay tmişlerdi.

2. MC'nin iş başına gelmesinden sonra faşist saldırı ve oyunlar arttı. Olaylar ki faşist-polis-idare işbirliği açıkça gö ilmeye başlandı.

Akademi, öğrencilerinin 1 yıl kaybetme rinden sonra 10 Ekim 1977'de tekrar öğ nime açıldı. Bu arada Akademi Başka değişmiş ve okulda kurulan karakola da çme "gönüllü" bir polis birliği yerleş rilmişti. Hedef ve hazırlanan oyun açıktı. eçen yıl tüm saldırı ve oyunlarına kar n Beşiktaş'ta tutunamayan faşistler sal rılarını İDMMA'da yoğunlaştıracaklar . Okul yönetimi de, okuldaki seçme "bir k"de buna uygundu.

Okulun öğrenime açıldığı gün okula den gece bölümü öğrencilerine daha ön leri de okula yönelik tüm faşist saldı ları planlandığı Yıldız camii önünden eş açıldı. Akademi okul içinde ve dışın saldırı ve tertiplerle öğrenime başla . 12 Ekim günü öğrenci Ayhan AKSOY ce evine giderken pusuya düşürülerek ralandı. 21 Ekim Cuma günü faşistlerin ldırısı, öğrencilerin kararlı karşı koy alarıyla püskürtüldü. 22 Ekim cumarte günü faşistlerin bıçaklı, zincirli polis n de coplu saldırıları sonucu Mustafa RAL komaya sokuluncaya kadar dövül . Oğuzhan UYGUR bıçakla beş yerin n yaralandı, Necmi AYDIN ve Orhan EVECİOĞLU'da bıçakla yaralandılar. 24 kim Pazartesi günü okula girip katları dağılan öğrencilerin üzerine faşistle n patlayıcı madde atmaları ile başla . saldırı da faşistler ve polis ortakla öğrencilere saldırıp kıyasıya dövmüş rdir. saldırganlardan belli olduğu halde lis saldırıya uğrayan 5 öğrenciyi okul rakoluna alıp hastanelik olana kadar vmüştür. Zeki GÜVEN, Donat ÖZBEK, ral GÜNGÖR, İlyas AĞZIPAK ve Ab lkadir ADANUR isimli öğrenciler iki n gözaltında tutulmuş daha sonra git kleri adli tıptan on-onbeş günlük rapor r almışlardır. 25 Ekim Salı günü saldı lar devam etti. Sabahattin ULUTÜRK İbrahim ÖNCÜ falçata, Tuğrul ÖZBEK çak, Haluk AKSU da cop, tabure ve so larla yaralandı. Polis yine saldırganlar rine yaralı öğrencileri gözaltına aldı. 26 kim Çarşamba günü faşistler Numan KAY USUZ'u karnından falçata ile yaraladılar. Ekim günü de faşistler öğrencilerin kat ra çıkmalarını engellediler. 10 Kasım gü Atatürk'ü anma töreninden sonra bu kez ncılar ve faşistler birlikte bahçedeki rencilere saldırdı ve bir kişiyi de yara dılar. Akademi Başkanı bu saldırıyı pen resinden televizyon seyreder gibi seyret , sonra da okulun boşaltılmasını emretti.

Gerici faşist saldırganlar da sopa zincir ve demir çubuklarını herkesin gözü önünde polislere teslim edip gittiler.

Tüm bu olaylardan anlaşıldığı gibi okuldaki olayların sorumluları ve öğrenim özgürlüğünü-can güvenliğini ortadan kaldıranlar bir avuç faşist, "seçme" polis birliği ve okul idaresidir.

Saldırılarda polisin tavrı, birtek faşist saldırganı bile yakalayamamış olması ve faşistlerden çok istekli olarak öğrencilere saldırmasıyla açıktı.

YÖNETİMİN TAVRI: ANLATIN, NASIL OLSA YARIM SAAT SONRA UNUTACAĞIM

Akademi yönetimine gelince, okuldaki öğrenci temsilciliklerinin kaldırılması ile koparılan öğrenci-idare diyaloğunu zorlayarak tekrar kurup kendisi ile konuşmaya gelen öğrencilere Akademi Başkanı gülerek şunları söylemiştir: "Anlatın, anlatın nasıl olsa yarım saat sonra unutacağım.. "Okulda gelişen olaylara, öğrencilerin ve öğretim üyelerinin girişimlerine karşı Akademi Başkanı bu vurdumduymaz ve komandolara arka çıkan tutumuna sürdürdü.

Yıldız İDMMA'da ilerici, devrimci öğrencilere yapılan bu saldırı ve tertipler sürerken öğrencilerin C. Savcılığına ve Valiliğe yaptıkları başvurulardan hiçbir sonuç alınamadı.

Akademi öğrencileri Cumhuriyet Savcılığına bir dilekçe ile başvurarak okuldaki faşist saldırganlar ve onlara yardım eden "Merasim Birliği" ndeki bazı polisler için gerekli işlemlerin yapılmasını istediler. Listede isimleri belirtilenler şunlardır:

1-Ufuk Demirbaş (Bıçaklama)
2-Mesrur Zengin (Bıçaklama)
3-İsmet Özer (Bıçıklama)
4-Muzaffer Sucu (Darp)
5-Cevdet Genç (Darp)
6-İsmail Kartal (Darp)
7-Ahmet Keser (Darp)
8-Hacı Mehmet Yurtbaşı (Patlayıcı madde atmak ve darp)
9-Hamza Tok (Darp)
10-Tayyar Cemsekmen (Olayları başlatmak ve darp)
11-Ömer Ceylan (Bıçaklama)
12-İlker Iskar (Bıçaklama)
13-Ercan Dıramalı (Darp
14-Mahmut Celalettin Öğrenir (darp ve bıçaklama)
15-Ahmet Cafoğlu (Darp ve öğrenimi engelleme)
16-Mustafa Ertürk (Darp)
17-Ömer Yalçın (Darp ve bıçaklama)
18-Ali Dedetoprak (Darp ve öğrenimi engelleme)
19-İsmet (Gündüz Makina 2. sınıf öğrencisi (Darp ve bıçaklama)
20-Sabahattin (Gündüz Makina 3. sınıf öğrencisi) (Darp)
21-Akif Özkara (üzerinde falçata bulundu, yaralama olaylarının faili)
22-Erdem Etçioğlu (Üzerinde falçata bulundu, yaralama olaylarının faili)
23-Mustafa Kemal Alyaprak (Darp)

Bu saldırganlara yardım eden ve onların suç aletlerini taşımalarına göz yuman polis memurları ise şöyle sıralanmıştır. 1760 yaka numaralı Numan YILDIZ, Hasan ve Süleyman isimli polisler...

● Gündüz bölümü ilerici öğrencileri topluca okuldan çıkarken

Öğrenciler savcılığa yaptıkları bu başvurudan sonra Vilayete yaptıkları bir başvuru ile de okulda görevli olan, bütün faşist saldırılarda faşistlere yardım eden "Merasim Bölüğü" adlı polis birliğinin görevden alınarak, okulda can güvenliğini sağlayacak bir polis birliğinin görevlendirilmesini talep etmişler.

Öğrencilerin Akademi yönetimine, Savcılığa ve Vilayete yaptıkları bu başvurulardan bugüne dek hiçbir sonuç alınamadı.

Yıldız İDMMA öğrencileri bugüne kadar olduğu gibi faşist saldırı ve oyunlara karşı kararlı olarak mücadeleye devam edeceklerini söylüyorlar. Öğrenciler bu faşist saldırı ve oyunların tüm Beşiktaş bölgesine yönelik olduğunu da ileri sürüyorlar.

Bunun için bu faşist saldırı ve tertiplere karşı verilecek mücadelede Beşiktaş bölgesindeki tüm ilerici, yurtsever, devrimci kuruluş ve kişilerin güç ve eylem birliğinin zorunluluğunu belirtiyorlar.

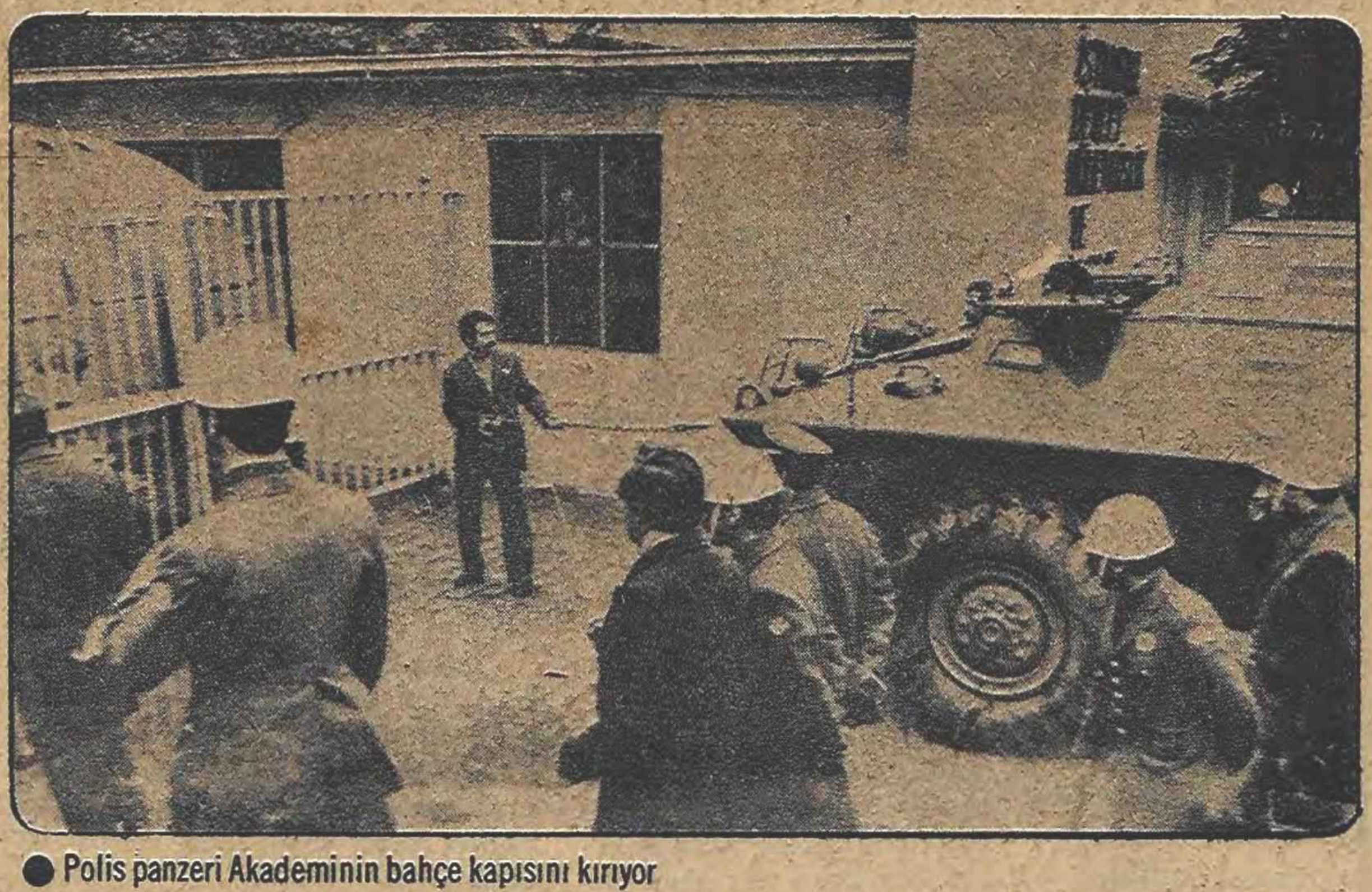
● Polis panzeri Akademinin bahçe kapısını kırıyor

BOĞAZİÇİ ÜNİVERSİTESİNDE AKADEMİK DEMOKRATİK SORUNLAR ÖN PLANA GEÇMİŞ

Boğaziçi Üniversitesi'nin üniversiteler ailesine katılışı oldukça yeni. 5-6 yıllık bir geçmişi var. Bu kurumda uzun yıllar Robert Kolej adı altında öğrenim sürdürüldükten sonra özel yüksek okulları devletleştiren 1472 sayılı yasa ile Robert Kolej üniversite haline getirildi.

Boğaziçi Üniversitesi'nin çok yeni bir üniversite niteliğinde olması fakülte sayısından da kolayca farkediliyor. Üniversitenin Temel Bilimler, İdari İlimler ve Mühendislik olmak üzere üç fakültesi, Hazırlık Okulu ve Ön Lisans Yüksek Okulu var.

Kamuoyunda genel kanı Boğaziçi Üniversitesi'nin üstün, sorunları en aza indirilmiş bir üniversite olduğu merkezinde. Ama dışardan görüldüğü gibi değil Boğaziçi Üniversitesi'ndeki durum.

Evet! Boğaziçi Üniversitesi, can güvenliği ve öğrenim özgürlüğünün nispeten sağlandığı sayılı yüksek öğrenim kurumlarından birisi. Öğrenim gerçekten de, yıllardır aksamadan sürdürülüyor. Ne var ki, öğrenim özgürlüğünün elde edilmesiyle iş bitmiş olmuyor, bu defa akademik-demokratik sorunlar ön plana çıkıyor.

Öğrenciler geçiş döneminin en önemli sorunlarını iki noktada topluyorlar. Birincisi, özerkliğin elde edilmesi, ikincisi, öğrenim ücreti adı altında her yıl alınan belirli bir ücretin kaldırılması. Bu uygulama geçen öğrenim dönemi sona erdirilmiş. Artık öğrencilerden öğrenim ücreti alınmıyor. Alınmıyor ama, her öğrenim yılı başında sağlık harcıydı, kütüphane harcıydı, labaratuvar harcıydı vb. adı altında toplanan paralar 2000 lirayı buluyor. Öğrenciler yüksek harçlardan şikayetçi. Harçlar düşürülsün, öğrenci zora koşulmasın diyorlar. Diyorlar da en fazla kitap fiatlarının yüksek olmasından yakınıyorlar.

Boğaziçi Üniversitesi'nin kendi bünyesinde oluşturduğu bir borç ve burs fonu var. 10 yıl vadeli ve faizsiz olarak ayda 1000 TL'ye kadar öğrencilere bu fondan yararlanma olanakları tanınmış. Öğrencilerin üçte biri kendilerine tanınan bu olanaktan yararlanıyorlar. Ama bursların dağıtımında adaletsizlik olduğunu, torpilli olanlara öncelik tanındığını söylüyorlar.

SORUN SORUN ÜSTÜNE

Sorunlar yalnız bu kadarla kalsa iyi. Çünkü sorunlar sorunların üzerine yığılmış Boğaziçi Üniversitesi'nde.. Örneğin öğretimin yetersizliği sorunu var. Öğrenciler öğretim programlarının yetersizliğinden ve niteliksizliğinden şikayet etmekteler. Öğrencilerin anlattıklarına göre, Robert Kolej, Boğaziçi Üniversitesi'ne dönüştürülünce, fakültelerin öğretim üyesi açığını kapatma sorunu ortaya çıkmış. Yöneticiler öğretim üyesi açığını doçentlik ve profösörlük kadrolarının bazılarının bir kısım yetersiz ve uzman olmayan kişilerle doldurma yoluna gidince, öğretim üyesi açığı giderilmiş, ama yetersiz öğretim üyeleri sorunu ortaya çıkmış o zamanda..

Öğrenim programlarının İngilizce izlenmesi, yetersiz öğrenim sorununu daha da belirginleştiriyor. Hazırlık Okulu'nda yabancı dilin yeterince öğrenilmemesi üst sınıflarda derslerin izlenmesini güçleştiriyor.

Birde madolyonun ters yüzü var. Çoğu öğrenciler öğrenimin yabancı dille sürdürülmesini istiyorlar. Çünkü, iş bulabilmek konusunda diğer üniversite mezunlarına göre tek avantajlı oldukları nokta bu. Ama yabancı dille öğrenimi sürdürmenin güçlüğünü belirtmeden de edemiyorlar.

Üniversite de yoğun eleştiri konusu olan bir sorun da kütüphane sorunu. Boğaziçi Üniversitesi kütüphanesinin Türkiye'nin en büyük kütüphanelerinden birisi olduğunu ileri süren öğrenciler, böylesine bir olanak önlerinde dururken, 22 milyon lira harcama ile yeni bir kütüphane inşa edilmesinin gereksiz olduğunu belirtiyorlar. Ona harcanacak paranın ihtiyacı karşılamayan yurtların kapasitesinin arttırılmasına, yurtlara yeni bloklar eklenmesine ayrılmasının dahi iyi ve yerinde olacağını söylüyorlar. Bu fonların ucuz ve kaliteli yemek çıkması için harcanmasının olabilirliğine de değiniyorlar.

Boğaziçi Üniversitesi'nin sadece zengin çocuklarına açık olma niteliği hızla değişiyor. Ama hâlâ, Koçlar, Eczacıbaşılar, DYO'lar gibi Türkiye ekonomisinin köşebaşlarını tutan büyük sermaye gruplarının çocukları Türkiye mutlu azınlığının çocukları için Boğaziçi Üniversitesi ilk seçenek olmaya devam ediyor.

KADIKÖY MÜHENDİSLİK

OKUL DEĞİL CAN PAZARI

Kadıköy Mühendislik Mimarlık Yüksek Okulu geçen öğrenim döneminde öğrenimin sık sık kesintiye uğradığı, derslerin uzun bir süre yapılamadığı yüksek öğrenim kurumlarından birisiydi. Bu yıl yeni öğrenim dönemi 10 Ekim 1977 günü, 1 yıl kaybedilmiş olarak "telafi öğrenimiyle" başladı. Okulun ilk açıldığı günlerde birbirlerinin peşi sıra patlak veren olaylar bugünlerde durulmuş gibi. Ancak öğrenciler bu sessizliği fırtına öncesi koşullarına benzeliyorlar. Okulda gergin bir havanın egemen olduğunu söylüyorlar. Öğrenim özgürlüğünü yokedenlerin, sayıları 15'i geçmeyen komandolar olduğunu belirtiyorlar. Olayların elebaşları Rahmi Yağmur ve Suat Sarı adlı komandoların hâlâ ortalıkta dolaştığını açıklıyorlar. Bu kişilerin silahlı gezdiklerini, hatta sınıflara bile silahlı girdiklerini ileri süren ilerici öğrenciler, polislerin komandoları koruyup, gözetmelerinin can güvenliğini yoketme sürecini derinleştirmekten başka bir amaca hizmet etmediğini açıklıyor, polisin taraflı tutumuna son vermesinin zorunluluğuna değiniyorlar. Değil okul önünde durmak, polisin sınıfların kapılarına kadar gelebildiklerini hatta ders sırasında sınıflara girerek öğrencileri alıp götürebildiklerini ileri sürüyorlar. İddialarına göre bu yüzden onlarca genç suçsuz yere içeri alınmış.

Okul yönetiminin aldığı son karar bu olumsuzluklar içinde olumlu bir davranış olarak niteleniyor.

Okul Yönetiminin olay çıkartanların kesinlikle okula alınmayacağına ilişkin bir karar alınmasının olumlu bir yaklaşım olduğunu belirten ilerici öğrenciler, şimdi alınan bu kararın gerçekten uygulanmasını istiyorlar. Silahların gölgesinde eğitimin sürdürülmesinin, okulu öğrenim kurumu değil, can pazarına çevirdiğini söylüyorlar.

Kadıköy Mühendislik Öğrencileri, "öğrenim görmek, öğrencilerin en doğal hakkı. Öğrenim hakkını kullanmak istemekten doğal birşey olamayacağına göre, öğrenim özgürlüğünün elde edilmesi için çaba gösterilmelidir" diyorlar.

Can pazarı haline getirilen Kadıköy Mühendislik Mimarlık Yüksek Okulunda, öğrenciler uyanık davranırlar, okul yönetimi de aldığı kararı göstermelik bırakmazsa, provokasyonlar engellenip, önümüzdeki günlerde eğitime devam edilebilecek.